

โดย พระวรวงศ์ วิริยะธโร
(หลวงตาม้า วัดถ้ำเมืองนะ)

สารบัญ

เรื่อง

หน้า

ประวัติวัดพุทธพรหมปัญญา (วัดถ้ำเมืองนะ)	๘
ประวัติหลวงปู่ตุ้ พรหมปัญญา	๑๓
พระธรรมธาตุและพระธาตุเสด็จในองค์พระผงกรรมฐาน	๑๘
ประวัติพระอาจารย์วงศต วิริยะธโร (หลวงตาม้า)	๒๒
แบบสวดมนต์จักรพรรดิเปิดโลก	๓๑
การนำพระผงกรรมฐานมาสร้างประโยชน์	๓๙
อธิษฐานทำน้ามนต์รักษาโรค	๔๐
อธิษฐานส่งวิญญาณปรับภพภูมิแผ่บุญ หรือครอบวิมาน	๔๑
อธิษฐานรวมบุญเพื่อความคล่องตัว	๔๕
อธิษฐานให้บุตร คนรัก หรือคนในปกครองบริวารอยู่ในโอวาท	๔๗
ใช้พระผงกรรมฐานทำน้ามนต์ป้องกันหรือแก้ถอนคุณไสยอวิชาต่างๆ	๔๙
กำหนดจิตตามพระในเรื่องการปฏิบัติ	๕๐
การอธิษฐาน ครอบดวงแก้วให้แก่บ้านเพื่อป้องกันรังสี	๕๒
วิธีการขึ้นสูง (การฝึกเปิดโลก)	๕๓
การนำพระผงกรรมฐานมาใช้ในการภาวนาในการฝึกวิชาเปิดโลก	๕๗
ความรู้เกี่ยวกับพระผงกรรมฐาน	๖๐
ผอยการใช้พระขรรค์จักรพรรดิปราบไตรภพ	๖๕
ตัวอย่างการใช้พระขรรค์จักรพรรดิปราบไตรภพ	๖๗
เคล็ดลับสำคัญสำหรับผู้ที่ใช้พระขรรค์จักรพรรดิปราบไตรภพที่พึงมี	๗๕
พรหมวิหารธรรม	๗๖
ผอยการใช้จักรแก้ว	๘๐
แก้วจักรพรรดิ (แก้วมณีนิพรัตน์)	๘๓
นัยสำคัญของพระแก้วแดง	๘๔
ความเกี่ยวเนื่องระหว่างพระผงกรรมฐาน(พระกำลังจักรพรรดิ) กับพระขรรค์จักรพรรดิ	๘๕
วาทะธรรมหลวงปู่หลวงตา	๘๗
ปุจฉา - วิสัชนา หลวงตาตอบ	๘๙
หลักการและความรู้เรื่องพลังงาน ภพภูมิ และการเชื่อมต่อ ทั้ง ๓ แดนโลกธาตุ	๑๐๐
ทิมบรรณาธิการ	๑๐๕

พระแก้วแดง วัดถ้ำเมืองนะ



ด้าใหญ่วัดด้าเมืองนะ



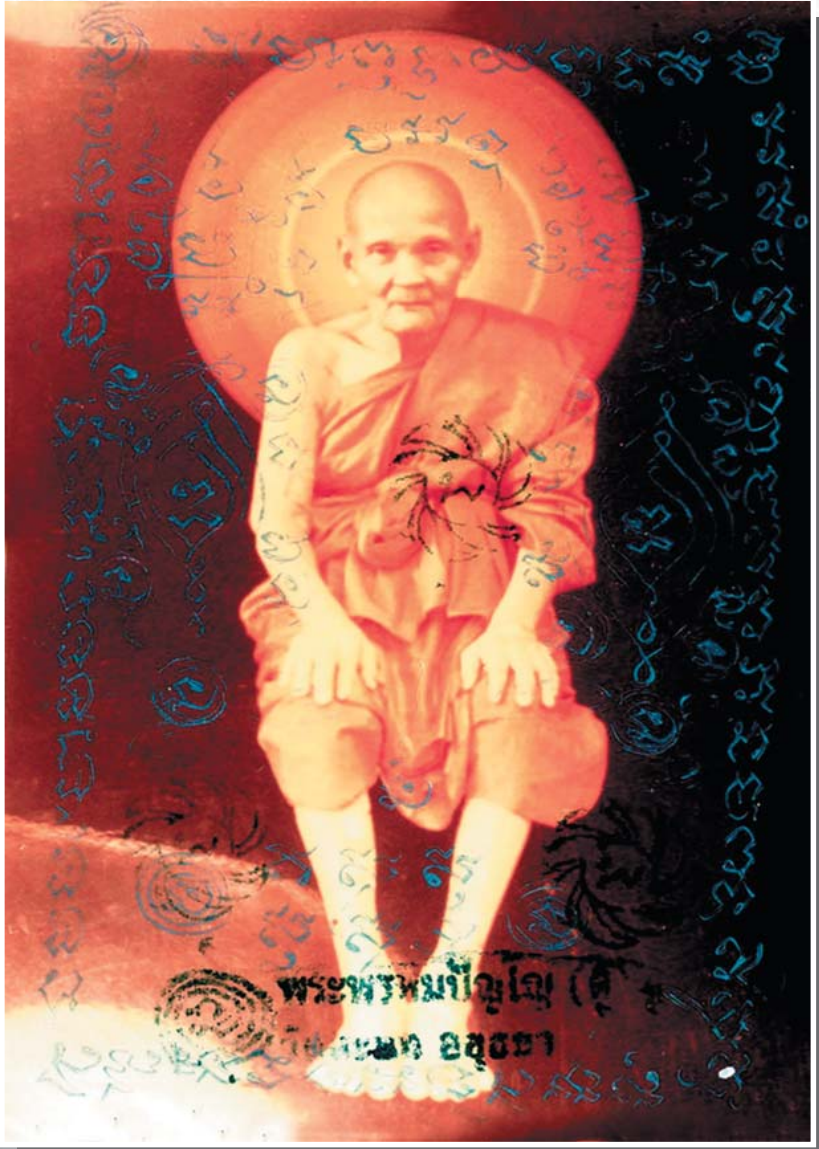

หลวงปู่ดู่ วัดสะแก

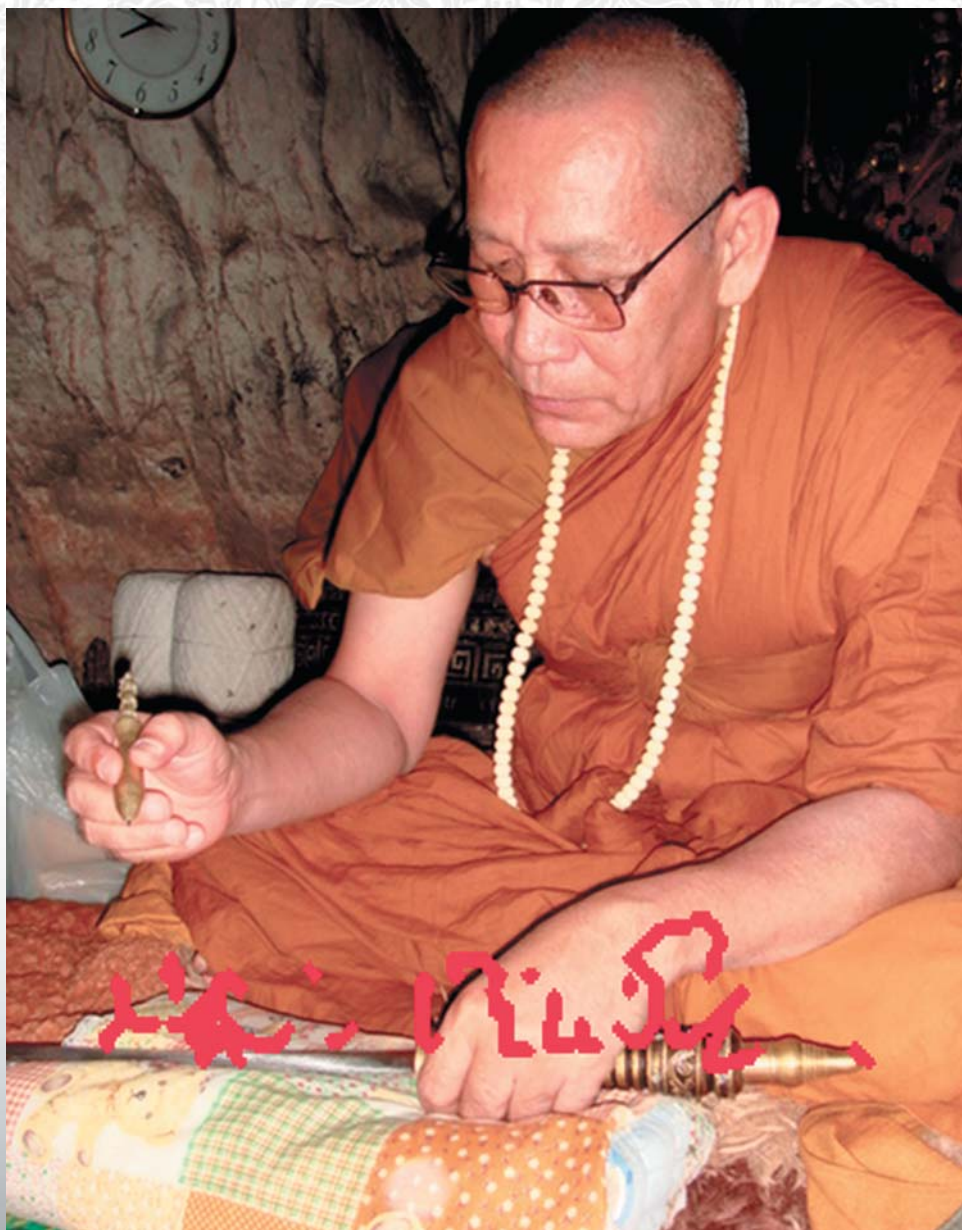

หลวงตาม้า วัดถ้ำเมืองนะ
วัดพุทธพรหมปัญญา (วัดถ้ำเมืองนะ)



รูป ถ้ำใหญ่ วัดถ้ำเมืองนะ พระแก้วแดงประดิษฐานอยู่ภายในบุศบก



รูป ภายในหอนั่งวัดถ้ำเมืองนะ(ที่สำหรับถวายภัตตาหารแด่พระสงฆ์)

วัดพุทธพรหมปัญญา (วัดถ้ำเมืองนะ) ตั้งอยู่ตำบลเมืองนะ อำเภอเชียงดาว จังหวัดเชียงใหม่

การเดินทางหากท่านมาถึงจังหวัดเชียงใหม่แล้วให้ท่านเดินทางต่อไปยังอำเภอเชียงดาว ขับผ่านภายในตัวอำเภอเชียงดาวไปประมาณ ๓ กิโลเมตรจะพบกับสามแยก (แยกเมืองงาย) ให้เลี้ยวไปทางแยกซ้ายมือ ไปตามเส้นทางเมืองงาย (ที่เมืองงายนี้จะมีเจดีย์สถูปเมืองงาย และอนุสาวรีย์สมเด็จพระนเรศวรมหาราช หากมาถึงแล้วอย่าลืมแวะสักการบูชาก่อนเดินทางต่อไปยังวัดถ้ำเมืองนะ) เมื่อผ่านเมืองงายเราจะพบกับป้ายบอกทางไปเมืองนะ ให้ขับรถตามป้ายไปตลอดทาง (ดูตามป้ายบอกทางไปจนถึงบ้านนะ) เมื่อถึงบ้านนะ ก็ใกล้จุดหมายปลายทางของเราแล้ว เราจะพบป้ายบอกทางให้เลี้ยวขวาเพื่อเข้าสู่วัดพุทธพรหมปัญญา เลี้ยวเข้าไปตามทางที่ป้ายบอกขับรถไปสักครู่ใหญ่ๆ ก็จะถึงวัดถ้ำเมืองนะ (เส้นทางการเดินทางมายังวัดนี้ สะดวกมาก รถยนต์เก๋งสามารถเดินทางมายังวัดได้)



รูป ชาวบ้านมาร่วมสวดจักรพรรดิเวลา ๒๐.๓๐ น. (ทุกวัน)

ถ้าเมืองนะ ตั้งอยู่ที่ด้านขวา ติดกับเส้นทางเดินทัพสายสำคัญ สมัยกรุงศรีอยุธยาทั้งฝ่ายไทย และฝ่ายพม่า อยู่ห่างจากเขตแดนไทย-พม่า ฝั่งประเทศไทย ประมาณ ๑.๕ กิโลเมตร ขณะนี้ บริเวณนี้เป็นที่ตั้งศูนย์อพยพไทยใหญ่ นับพันหลังคาเรือน ตามประวัติศาสตร์เส้นทางสายนี้ สมเด็จพระนเรศวรมหาราชเป็นเจ้า ได้ใช้เดินทัพจะเข้าไปตีทัพพองัวที่มารุกราน เมืองงาย และเมือง แสนหวิ ซึ่งเป็นเมืองขึ้นของกรุงศรีอยุธยา โดยเสด็จยกทัพไปทางเมืองเชียงใหม่ และทรงพัก ทัพที่เมืองเชียงใหม่ เพื่อสักการะพระพุทธรูปศักดิ์ และทรงเสด็จยกทัพไปตั้งค่ายใหญ่ที่ เมืองงาย จากเมืองงาย ก็ทรงเสด็จยกทัพผ่านเมืองนะ เข้าสู่เขตทุ่งแก้วของเมืองหาง (ขณะนี้ อยู่ในเขต ประเทศพม่า เรียกว่า เมืองต่วน) เพื่อจะไปตีทัพพองัว ที่บริเวณทุ่งแก้วนี้ พระองค์ท่านได้เกิด ประชวรด้วย “ไข้ทรพิษ”



รูป รูปปั้นสมเด็จพระนเรศวรมหาราช (อยู่ภายในถ้ำใหญ่)

ข้อสันนิษฐาน

เมื่อองค์สมเด็จพระนเรศวรมหาราชเป็นเจ้าทรงประชวร และมีพระอาการหนักมากขึ้น แม่ทัพนายกองตลอดจนพระองค์ท่าน ก็อาจจะยกทัพกลับตามเส้นทางเดิมผ่านเมืองนะ เพื่อจะมารักษาพระวรกายที่ค่ายใหญ่ที่เมืองงาย ในระหว่างทาง พระอาการประชวรของพระองค์ท่าน อาจจะทรุดหนักลงมาก จนแม่ทัพนายกองที่ร่วมเสด็จ ต้องหาที่พักฉุกเฉินที่สะดวกและรวดเร็วที่สุด และในเวลานั้น สถานที่ที่เหมาะสมที่สุด ก็คือ “ถ้ำ” เพราะอาจจะไม่มีเวลาพอ ที่จะสร้างค่ายพักชั่วคราวในระหว่างทาง เพราะต้องรีบเดินทางกลับค่ายใหญ่ที่เมืองงาย ด้วยอาการที่พระองค์ท่านประชวร และพระองค์ท่านก็อาจจะเสด็จสวรรคต ณ ถ้ำใดถ้ำหนึ่ง ที่ทรงเสด็จเข้าไปพักริมเส้นทางเดินทางเดินทางในที่สุด ถ้ำเมืองนะ อยู่ติดกับเส้นทางเดินทาง มีลักษณะตั้งอยู่สูงกว่าพื้นที่ราบประมาณ ๘ เมตร จุคนได้ประมาณ ๒๐-๓๐ คน เป็นถ้ำตัน สภาพเป็นพื้นเรียบแต่ที่นำแปลกคือ ที่ปากถ้ำมีร่องรอยของการทำลายปากถ้ำให้กว้างออก และมีการนำหินจำนวนมากมาทำเป็นทางลาด (ลักษณะเดิมอาจจะเห็นหน้าผาค่อนข้างชันเหมือนบริเวณใกล้เคียง) ขนาดกลางประมาณ ๕ เมตร เพื่ออาจจะใช้เป็นทางขึ้นลงด้วยคนจำนวนมากในคราวเดียวกัน (ผิดปกติจากถ้ำทั่วไป) สภาพของหินที่ถูกทำลายที่ปากถ้ำ และหินที่นำมาทำทางขึ้นลง มีการสีกกร่อนทางธรรมชาติ ซึ่งต้องใช้เวลาเป็นร้อยๆ ปี ถึงจะมีสภาพแบบนี้ได้ และเมื่อย้อนหลังไปเมื่อหลายร้อยปี (ดูจากสภาพหินที่ถูกทำลายปากถ้ำและหินที่นำมาทำทางขึ้นลง) บริเวณนี้ก็ยังคงจะเป็นป่าดงดิบ จะมีคนจำนวนมากมายทำลายปากถ้ำได้ และนำหินก้อนโต ๆ มาถมเป็นทางขึ้น-ลงได้

ก็เฉพาะคนที่มากับกองทัพเท่านั้น และถ้ายามปกติ คนในกองทัพก็ไม่มีเวลาจำเป็นที่จะต้องไปทำลายปากถ้ำ ให้กว้างออกและทำทางขึ้นลงที่มีขนาดใหญ่ เพราะตัวถ้ำมีขนาดเล็กและตัน คงจะไม่มีสิ่งใดสำคัญที่จำเป็นต้องเคลื่อนย้าย ด้วยคนจำนวนมากในเวลาเดียวกันขึ้นไปเก็บหรือนำลงมา หรือมีน้ำหนักมากจนต้องทำทางขนาดใหญ่ขึ้นไปรองรับ และในประวัติศาสตร์เท่าที่พอทราบอยู่บ้าง บางส่วนก็ไม่ปรากฏว่าได้ของสำคัญอะไร รวมทั้งไม่มีพวกโบราณสถาน หรือชุมชนใหญ่อยู่ในบริเวณแถวนี้

จะเป็นไปได้ไหมว่า องค์สมเด็จพระนเรศวรมหาราชเป็นเจ้า ซึ่งทรงประชวรด้วยไข้ทรพิษ และเสด็จสวรรคตบริเวณนี้ อาจจะมาเสด็จสวรรคต ณ ถ้ำแห่งนี้ ซึ่งอาจจะไม่ใช่เขตทุ่งแก้วในประเทศพม่า ดังที่เข้าใจกันตามประวัติศาสตร์ก็อาจจะเป็นไปได้ โดยได้มีการเคลื่อนย้ายพระบรมศพออกจากถ้ำ ด้วยคนจำนวนมาก เพื่อให้สมเด็จพระเกียรติ จึงมีการทำลายปากถ้ำให้กว้าง เพื่อให้คนจำนวนมากเข้าออกได้สะดวก และทำทางลาดขึ้น-ลงที่มีขนาดใหญ่ เพื่อแห่พระบรมศพไปยังที่ตั้งค่ายใหญ่ที่เมืองงาย ก่อนจะแห่พระบรมศพกลับกรุงศรีอยุธยา และในบริเวณแถวนี้ก็ไม่มีเจ้านายชั้นสูงพระองค์ใด ทั้งไทย-พม่า-เชียงใหม่ มาสิ้นพระชนม์ นอกจาก สมเด็จพระนเรศวรมหาราชเป็นเจ้า พระองค์เดียว

ลักษณะภายในถ้ำ

ภายในถ้ำมีแท่นหินขนาดคนนอนได้สบาย แต่ขณะนี้ไม่มีสำนักสงฆ์เกิดขึ้นที่นี่ และได้ใช้ไม้กระดานปูยกพื้นเหนือแท่นหิน เป็นที่ตั้งของพระพุทธรูป และมีการตกแต่งพื้นถ้ำด้วยปูนซีเมนต์ทำให้เปลี่ยนสภาพที่แท้จริงไป สอบถามจากพระที่สำนักสงฆ์ได้ทราบว่า “หลวงปู่ตุ” แห่งวัดสะแก อำเภอกุทัย จังหวัดพระนครศรีอยุธยา ซึ่งไม่เคยออกนอกเขตวัด นับตั้งแต่อุปสมบทจนมรณภาพเมื่อปี พ.ศ. ๒๕๓๓ (ท่านเคยออกอุตงค์ ๑ ครั้ง) ชาวอยุธยาถือว่าท่านเป็นพระเกจิรูปหนึ่งของอยุธยา ท่านได้บอกให้ศิษย์มาตั้งสำนักสงฆ์ขึ้นที่ถ้ำแห่งนี้ เพราะว่าเป็นสถานที่สำคัญที่สมเด็จพระนเรศวรมหาราชเป็นเจ้า ทรงเสด็จมาสวรรคต ณ ถ้ำแห่งนี้ โดยให้ พระอาจารย์ **รวงคต วิริยะธโร** ซึ่งเป็นลูกศิษย์ออกอุตงค์ไปค้นหาจนพบ และนอกเหนือจากที่ได้กล่าวมาแล้ว ได้สอบถามชายชาวไทยใหญ่อายุประมาณ ๖๐ ปี ความว่า ตั้งแต่เขตทุ่งแก้ว (เมืองต่วน) ในพม่า และตั้งแต่เขตแดนไทย ตามล่องเขาทางเดินทัพ จนถึงเมืองงายพบเห็นถ้ำที่โหนบ้าง ที่มีการหาของป่า ตั้งแต่สมัยยังเป็นเด็ก ก็เห็นลักษณะถ้ำแบบนี้ทีเดียว คือ ถ้ำเมืองนะ นี้เท่านั้น

ประวัติความเป็นมา ตำบลเมืองนะ

จากคำบอกเล่าของคนเก่าแก่ซึ่งเล่าเป็นนิทานว่า เมืองนี้เคยมีพระสมณะโคดม มาโปรดมนุษย์สัตว์เดรัจฉานทั้งหลาย เมื่อพระพุทธเจ้าเสด็จมายังเทือกเขาแห่งหนึ่ง ซึ่งเป็นที่รวมของแม่น้ำหลายสาย ปัจจุบันเรียกว่า “สันตอยถ้วย” พระพุทธองค์ทรงประทับใต้ต้นไม้ใหญ่ เมื่อประชาชนทั้งหลายทราบก็พากันไปสักการบูชา ไม่เพียงแต่มนุษย์เท่านั้นแม้แต่สัตว์เดรัจฉานก็ไปร่วมกันสักการบูชาด้วย ในบรรดาสัตว์เหล่านั้นมีพญาช้างเผือกเชือกหนึ่งเกิดความศรัทธาก็เก็บเอาผลไม้ถวายคือ ผลนะ (ลูกสมอ) พอพระพุทธเจ้ารับผลนะก็กลายเป็นทองคำทันที พญาช้างเผือกจึงถวายตัวรับใช้เป็นทาส ต่อมาวันหนึ่งพญาช้างเผือกลงไปเล่นน้ำในลำธารใกล้ ๆ มีพรานป่าใจอำมหิตมาพบเข้า จึงรุมทำร้ายพญาช้างเผือกจนขาดใจตาย ร่างของพญาช้างเผือกค่อย ๆ จมลง ๆ และหายไป ก็พอดีไปพบเข้ากับพระพุทธเจ้าเข้า พระองค์ท่านทรงเทศนาสั่งสอนจนพวกพรานป่าเลิกทำความชั่ว และตั้งถิ่นฐานบ้านเรือนตั้งชื่อบริเวณนี้ “เมืองนะ” มาจนถึงปัจจุบัน



ประวัติหลวงปู่ พรหมปัญโญ

วัดสะแก ม.๗ บ้านสะแก ต.ธนู อ.อุทัย จังหวัดพระนครศรีอยุธยา



รูป หลวงปู่ พรหมปัญโญ

ชาติภูมิ

นามเดิม ท่าน มีชื่อว่า ตู่ เกิด เมื่อวันที่ ๑๐ พฤษภาคม พ.ศ. ๒๔๔๗ ตรงกับวันศุกร์ ขึ้น ๑๕ ค่ำ เดือน ๖ ปีมะโรง ซึ่งเป็นวันเพ็ญวิสาขะปุณณมี ณ บ้านข้าวเม่า ตำบลข้าวเม่า อำเภออุทัย จังหวัดพระนครศรีอยุธยา กำเนิดในตระกูล “หนูศรี” โยมบิดา-มารดา ชื่อ พุด โยมมารดา ชื่อ ฟ่าง มีพี่สาวร่วมบิดามารดา ๒ คน ท่านเป็นคนที่ ๓ เป็นบุตรคนสุดท้าย อาชีพของโยมบิดามารดาเป็นชาวนา มีฐานะไม่ร่ำรวย เมื่อหมดหนานา โยมทั้งสองจะช่วยกันทำขนมไข่มกคลออก

เร่ขาย หารายได้อีกทางหนึ่ง ขณะที่ท่านยังเป็นทารกน้อย ได้เกิดเหตุอัศจรรย์กับตัวท่านครั้งหนึ่ง กล่าวคือ เวลานั้นเป็นฤดูน้ำหลาก น้ำเหนือได้ไหลทะลักเข้าท่วมพื้นที่ราบลุ่มแถบอยุธยาแทบทั้งหมด ท้องนาและบ้านเรือนที่อยู่อาศัยมีแต่น้ำเจิ่งนองไปทั่ว บ้านของโยมหลวงปู่ศุขก็ถูกน้ำท่วมเช่นกัน วันนั้นโยมมารดาได้เอาเบาะซึ่งท่านนอนอยู่ไปวางตรงนอกชาน (ไม่มีระเบียงกัน) ด้วยเห็นว่าเป็นที่โล่งโปร่ง ลมเย็นพัดโชยตลอดเวลา แล้วโยมมารดาก็ไปช่วยโยมบิดาทอดขนมไม่ยั้งคลในครีว ขณะที่โยมทั้งสองกำลังง่วนอยู่กับการทอดขนม ก็ได้ยินเสียงสุนัขเลี้ยง เฝ้าชามตรงนอกชาน แล้ววิ่งเข้ามาเฝ้าในครีวด้วยท่าทางลุกลน ก่อนจะวิ่งพละ่านออกไปเฝ้าตรงนอกชานอีก โยมเห็นสุนัขแสดงกิริยาแปลก ๆ รีบออกจากห้องครีวมาดู มองไปที่เบาะลูกชาย ปรากฏว่า หายไปก็ตกใจสุดขีด วิ่งถลันไปที่สุดนอกชาน กวาดสายตามองหาไปรอบทิศ จึงได้เห็นเบาะหล่นจากชาน เรือนลงไปในพื้นที่ท่วมเจิ่งด้านล่าง และลอยไปติดริมรั้ว กลางเบาะนั้นมีลูกชายตัวน้อย ๆ นอนร้องอ้อแอ้อยู่ โยมบิดารีบโดดโครมลงไปในน้ำ ลุยไปที่เบาะลูกชาย เมื่ออุ้มลูกขึ้นมา ปรากฏว่าไม่เป็นอันตรายอย่างใด จึงประคองประคองกลับขึ้นบ้าน ด้วยความรู้สึกอัศจรรย์ใจเหลือจะกล่าว โยมทั้งสองคิดหาสาเหตุที่ลูกตกไปในน้ำพร้อม ๆ กับเบาะก็นึกไม่ออกว่าลูกจะตื่นจนเบาะเลื่อนไหลไปจนสุดนอกชาน แล้วตกลงไป ก็เป็นไปไม่ได้ เพราะลูกยังไม่คว้าเสียด้วยซ้ำ จะตื่นจนตายอย่างไร ก็ไม่ทำให้เบาะขยับเขยื้อนเคลื่อนที่ไปไกลถึงเพียงนั้น หรือจะว่ามีลมพัดอย่างแรงถึงกับหอบเอาเบาะลูกหล่นน้ำ ตนอยู่ในครีวใกล้ๆ ทำไมจึงไม่รู้ว่ามีลมพัด และถ้ากระแสลมรุนแรงถึงขั้นหอบเอาเบาะกับลูกปลิวตกเรือนไปได้ หลังคาบ้านก็คงเปิดเปิงด้วยกระแสลมไปแล้ว และที่น่าแปลกน่าอัศจรรย์ก็คือ เมื่อเบาะมีเด็กทารกนอนอยู่ตกลงไปในน้ำ เหตุใดเบาะไม่พลิกคว่ำหรือตัวเด็กเลื่อนไหลตกน้ำไป ช้ำเบาะยังลอยน้ำได้ ซึ่งตามความเป็นจริงแล้ว เบาะไม่ควรจะรับน้ำหนักเด็กไว้ได้ถึงเพียงนั้น โยมบิดามารดาจึงเชื่อมั่นว่า ลูกของตนมีบุญวาสนามากำเนิดแน่นอน ซึ่งเป็นความจริง เพราะทารกน้อยผู้นี้เมื่อเจริญวัยขึ้นมา ก็ได้เข้าสู่ร่มกาสาวพัสตร์จนชั่วชีวิต ได้บำเพ็ญเพียรปฏิบัติสมณะธรรม ชีวิตเยาว์วัยของหลวงปู่ศุข พรหมปัญญา ท่านต้องเผชิญกับการพลัดพรากที่รุนแรงร้ายกาจอย่างยิ่ง นั่นคือโยมมารดาเสียชีวิตไปก่อนขณะที่ท่านยังเป็นทารก ครั้นอายุได้ ๔ ขวบ โยมบิดาก็เสียชีวิตตามไปอีกคน ต้องอาศัยอยู่กับยาย โดยมีพี่สาวชื่อ สุ่ม เป็นผู้เลี้ยงดูเอาใจใส่ เมื่อเจริญเติบโตถึงวัยเรียน ก็เข้าศึกษาเล่าเรียนเขียนอ่านที่วัดกลางคลองสระบัว วัดประตู่ทรงธรรม และวัดนิเวศน์ธรรมประวัติ

อุปสมบท

อายุครบ ๒๑ ปี ท่านจึงได้เข้าพิธีบรรพชาอุปสมบท เมื่อวันที่ ๑๐ พฤษภาคม พ.ศ. ๒๕๖๘ ตรงกับวันอาทิตย์ แรม ๔ ค่ำ เดือน ๖ ณ วัดสะแก ตำบลธนู อำเภออุทัย จังหวัดพระนครศรีอยุธยา โดยมีหลวงปู่กลิ่น เจ้าอาวาสวัดพระญาติการาม เป็นพระอุปัชฌาย์ หลวงปู่แดง เจ้าอาวาสวัดสะแก เป็นพระกรรมวาจาจารย์ หลวงปู่ฉาย วัดกลางคลองสระบัว เป็นพระอนุสาวนาจารย์ ได้รับฉายาว่า **“พรหมปัญโญ ภิกขุ”** ในพรรษาแรก ๆ ท่านได้ศึกษาเล่าเรียนพระปริยัติธรรมที่วัดประดู่ทรงธรรม (สมัยนั้นเรียกวัดประดู่โรงธรรม) พระอาจารย์ผู้สอนคือ ท่านเจ้าคุณเนื่อง, พระครูชม และ หลวงปู่รอด (เสือ) เป็นต้น ในด้านการปฏิบัติพระกรรมฐาน ท่านได้รับการสอนจากหลวงปู่กลิ่น ผู้เป็นพระอุปัชฌายาจารย์ และหลวงปู่เภา ศิษย์องค์สำคัญของหลวงปู่กลิ่น ซึ่งมีศักดิ์เป็นอา ของท่านเอง นอกจากนี้ท่านยังได้ไปศึกษากับพระอาจารย์ฝ่ายกรรมฐานอีกหลายรูป ที่จังหวัด สุพรรณบุรี และจังหวัดสระบุรี ประมาณพรรษาที่สาม หลวงปู่ดูจึงออกเดินธุดงค์เดี่ยว

หลวงปู่ดูท่านได้ถือศีลข้อวัตร คือฉันอาหารมือเดียวมาตั้งแต่ก่อนปี พ.ศ. ๒๕๐๐ แต่ภายหลังคือประมาณปี พ.ศ. ๒๕๒๕ เหล่าสานุศิษย์ได้กราบนิมนต์ให้ท่านฉัน ๒ มือเนื่องจาก ความชรภาพ ประกอบกับต้องรับแขกมากขึ้นท่านจึงได้ผ่อนปรนตามความเหมาะสมแห่งอัทภาพ แต่เมื่อถามความเห็นจากท่านจึงทราบว่ ท่านต้องการโปรดญาติโยมจากที่ไกล ๆ จะได้มี โอกาสทำบุญ

นิมิตธรรม

ในคืนหนึ่ง ในช่วงก่อน ปี พ.ศ. ๒๕๐๐ เล็กน้อย หลังจากที่ท่านสวดมนต์ทำวัตรเย็น และ เข้าจำวัดแล้วนั้น เกิดนิมิตไปว่าได้ฉันดาว ที่มีแสงสว่างมากเข้าไป ๓ ดวง ขณะที่ฉันนั้นรู้สึกว่ กรอบ ๆ ดี เมื่อนั้นหมดก็ตกใจตื่น ท่านจึงได้พิจารณานิมิตที่เกิดขึ้น ก็เกิดความเข้าใจในนิมิตนั้น ว่ ดาวสามดวง ก็คือ ดวงแก้วไตรสรณะคมน์ นั้นเอง ท่านจึงท่อง “พุทธัง สรณัง คัจฉามิ ธัมมัง สรณัง คัจฉามิ สังฆัง สรณัง คัจฉามิ” ก็เกิดปิติขึ้นในจิตท่านอย่างท่วมท้น เกิดความเข้าใจ อย่างลึกซึ้ง และมั่นใจว่ การยึดมั่นพระไตรสรณะคมน์ เป็นวิธี ที่เข้าสู่แก่นแท้ เป็นรากแก้ว ของพระพุทธศาสนา ท่านจึงกำหนดเอา พระไตรสรณะคมน์ เป็นองค์บริกรรมภาวนา

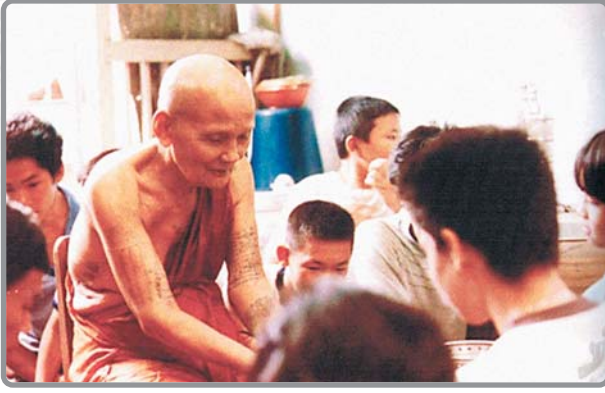

รูป หลวงปู่ดู่ พรหมปัญโญ พูดคุยกับลูกศิษย์

เมตตาธรรม

หลวงปู่ดู่ท่านให้การต้อนรับแขกอย่างเสมอเท่าเทียมกันหมด ไม่มีการแบ่งชั้นวรรณะ ท่านจะพูดห้ามปรามหากมีผู้เสนอตัวเสนอนหน้าคอยจัดแจงเกี่ยวกับแขกที่มาหาท่าน เพราะท่านทราบดีว่ามีผู้ใฝ่ธรรมจำนวนมากที่อุตสาห์เดินทางมาไกล เพื่อนมัสการและซักถามข้อธรรมจากท่าน หากมาถึงแล้วยังไม่สามารถเข้าพบได้โดยสะดวก ก็จะทำให้เสียกำลังใจ เป็นเมตตาธรรมอย่างสูงที่หลวงปู่มีให้ศิษย์ทั้งหลาย และหากมีผู้สนใจการปฏิบัติธรรมฐานมาหาท่าน ท่านจะเมตตาสนทนาธรรมเป็นพิเศษโดยไม่เห็นแก่เหน็ดเหนื่อย นอกจากความอดทนอดกลั้นอย่างยิ่งแล้ว หลวงพ่อดู่ท่านยังเป็นแบบอย่างของผู้ไม่ถือตัว วางตัวเสมอต้นเสมอปลายไม่ยกตนข่มผู้อื่น เมื่อครั้งที่สมเด็จพระพุฒาจารย์ (เสงี่ยม) วัดสุทัศน์เทพวรารามหรือที่เรียกกันว่า “ท่านเจ้าคุณเสงี่ยม” ซึ่งมีอายุพรรษามากกว่าหลวงปู่ ๑ พรรษา มานมัสการหลวงปู่ โดยยกย่องหลวงปู่เป็นครูบาอาจารย์ แต่เมื่อเจ้าคุณเสงี่ยมกราบหลวงปู่เสร็จ หลวงปู่ก็กราบตอบเรียกว่าต่างองค์ก็กราบซึ่งกันและกัน เป็นภาพที่พบเห็นได้ยากเหลือเกินในโลกที่ผู้คนทั้งหลายมีแต่จะเติบโตใหญ่ทางด้านฐิติมานะ ความถือตัว อวดดี ยกตนข่มท่าน ปล่อยให้กิเลสหลงออกเรียกราด เทียวปาวประกาศให้ผู้คนทั้งหลายได้รู้ว่าตนติดนงั๋ง โดยเจ้าตัวไม่รู้ว่าถูกกิเลสขึ้นขี่คอพางการให้เป็นที่

หลวงปู่ดู่ไม่เคยวิพากษ์วิจารณ์การปฏิบัติธรรมสำนักไหน ๆ ในเชิงลบหลู่หรือเปรียบเทียบกับดูถูกดูหมิ่น หลวงปู่ท่านว่า **“คนตินะเขาไม่ตีใคร”** ซึ่งลูกศิษย์ทั้งหลายได้ถือปฏิบัติเป็นแบบอย่าง หลวงปู่ดู่ท่านเป็นพระที่พูดน้อย ไม่มากโอ้อวด ท่านจะพูดย่ออยู่แต่ในเรื่องของการปฏิบัติธรรมและความไม่ประมาท เช่น **“ของดีอยู่ที่ตัวเราหมั่นปฏิบัติเข้าไป”** **“ให้หมั่นดูจิตรักษาจิต”** **“อย่าลืมตัวตาย”** และ **“ให้หมั่นพิจารณา อนิจจัง ทุกขัง อนัตตา”**

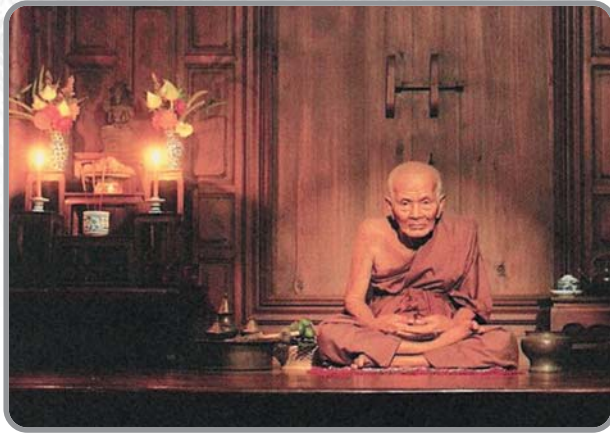

รูป หลวงปู่ทวด เขยิบน้ำทะเลจืด

หลวงปู่ทวด

ท่านสอนให้ศิษย์ท่านเคารพในองค์หลวงปู่ทวด วัดช้างให้ เป็นอย่างมากทั้งกล่าวยกย่องว่าหลวงปู่ทวดท่านเป็นผู้ที่มีบารมีธรรมเต็มเปี่ยม เป็นโพธิสัตว์จะได้มาตรัสรู้ในอนาคต ให้บรรดาลูกศิษย์ทั้งหลาย ยึดมั่น และระลึกถึง โดยเฉพาะอย่างยิ่งเมื่อติดขัดในระหว่างการปฏิบัติธรรมหรือประสบปัญหาทางโลก ท่านว่า หลวงปู่ทวดท่านคอยที่จะช่วยเหลือทุกคนอยู่แล้ว แต่ขอให้ทุกคนอย่าท้อถอย หรือละทิ้งการปฏิบัติ

สร้างพระ

หลวงปู่ทวดท่านมิได้ตั้งตัวเป็นเกจิอาจารย์แต่อย่างใด หากแต่การที่ท่านสร้างหรืออนุญาตให้สร้างพระเครื่องพระบูชา ก็เพราะเห็นว่า บุคคลจำนวนมากยังขาดที่ยึดเหนี่ยวทางด้านจิตใจ และเนื่องเพราะศิษย์ หรือ บุคคลนั้น มีจิตใจทั้งที่ไฝ่ธรรมล้วน ๆ กับ ที่ยังต้องอิงกับวัตถุมงคลอยู่ ท่านเคยพูดว่า **“ติดวัตถุมงคลยิ่งดีกว่า ที่จะไปให้ติดวัตถุปมงคล”** แม้ว่าหลวงปู่ทวดท่านจะรับรองในความศักดิ์สิทธิ์ของพระเครื่องที่ท่านอธิฐานจิตให้ แต่สิ่งที่ท่านยกไว้เหนือกว่านั้นก็คือการปฏิบัติ การภาวนา นี่แหละ เป็นสุดยอดแห่งเครื่องรางของขลัง บางคนมาหาท่านเพื่อต้องการของดีเช่นเครื่องรางของขลัง ซึ่งมักจะได้รับคำตอบจากท่านว่า **“ของดีนั้นอยู่ที่ตัวเรา พุทฺธัง ธัมมํ สังฆัง นี่แหละของดี”** แนวทางการปฏิบัติที่ท่านสอนศิษยานุศิษย์ นั้นจะใช้พระกัมมาเพื่อทำสมาธิ การฝึกปฏิบัติสมาธิด้วยการทำองค์พระนี้ จะช่วยทำให้ผู้ที่ทำองค์พระจิตรวมเกิดสมาธิได้เร็วกว่าฝึกด้วยตนเองมากนัก

หลวงปู่ท่านสร้างพระมาเพื่อการนี้โดยแท้ การสร้างพระเป็นอุบายน้อมนำผู้คนให้มา
ประพฤติปฏิบัติธรรมกัน ทำให้ศิษย์ของหลวงปู่หลายท่าน ทั้งที่เป็นภิกษุสงฆ์ และที่เป็นฆราวาส
ต่างก็เห็นพระข้างในตนเองมากมายหลายต่อหลายคนแล้ว จึงเป็นที่มาของพระผงกรรมฐาน
หลวงปู่ในปัจจุบัน



รูปพระผงกรรมฐานของหลวงปู่ (ด้านหน้าองค์พระ)



รูปพระผงกรรมฐานของหลวงปู่ (ด้านหลังองค์พระ)

พระธรรมธาตุและพระธาตุเสด็จในองค์พระผงกรรมฐาน

เมื่อกล่าวถึงพระผงกรรมฐานของหลวงปู่แล้ว ก็จะขอกล่าวถึงพระธรรมธาตุที่เกิด
ขึ้นในองค์พระผงกรรมฐานของหลวงปู่ด้วย เอกลักษณะของพระผงที่หลวงปู่สร้างคือที่องค์
พระจะสามารถเกิดพระธาตุที่เรียกว่าพระธรรมธาตุเสด็จมาเกาะที่องค์พระได้ ยิ่งผู้ใช้พระผง
นำพระผงไปกำเพื่อปฏิบัติสมาธิ ที่องค์พระก็ยิ่งเกิดพระธรรมธาตุเสด็จมาเกาะมากมายจน
บางครั้งทำให้ไม่สามารถมองเห็นรายละเอียดความคมชัดขององค์พระได้เลย

พระผงกรรมฐานบางองค์จะมีพระธรรมธาตุเกิดขึ้นที่องค์พระหรือไม่มีพระธาตุเสด็จมาเกาะที่องค์พระ บ้างก็มีเกศาเสด็จมาเกาะที่องค์พระ และก็อาจจะเกิดทั้งพระธรรมธาตุ พระธาตุเสด็จ และเกศาเสด็จ ในพระผงกรรมฐานองค์เดียวกันก็ได้ พระธาตุที่เสด็จมานั้นจะมีวรรณะกลมเหมือนลูกแก้วเล็ก ๆ แต่ขนาดของพระธาตุจะไม่เท่ากัน จากประสบการณ์ที่พระธาตุเสด็จมาที่องค์พระของตัวเองนั้นสามารถสรุปได้ว่าเริ่มแรกพระธาตุจะเสด็จมาเป็นเม็ดเล็ก ๆ จากนั้นขนาดของเม็ดพระธาตุจะขยายใหญ่ขึ้นเรื่อย ๆ จะไม่เสด็จมาพร้อมกันขนาดใหญ่ทีเดียวหลาย ๆ เม็ดเลย



รูป พระธาตุเสด็จมาจับองค์พระผงกรรมฐานของหลวงปู่ดู๋

แม้ว่าพระผงกรรมฐานของหลวงปู่ดู๋บางองค์จะไม่มีพระธรรมธาตุก็ตามที่ แต่คุณธรรมวิเศษ พลังงานที่หลวงปู่ดู๋ได้อธิฐานไว้ในองค์พระก็ไม่ได้ต้อยกไปกว่าพระผงที่บังเกิดพระธรรมธาตุแม้แต่น้อย รูปลักษณะแม้จะแตกต่างกัน แต่แหล่งของพลังงานล้วนมาจากแหล่งเดียวกัน สามารถใช้การทำสมาธิได้เฉกเช่นเดียวกันทุกประการ ท่านจึงปราศอนศิษย์ไม่ให้อึดในรูปลักษณะวัตถุ หากกล่าวถึงพระพิมพ์ที่หลวงปู่ดู๋สร้างมีนับไม่ถ้วนจริง ๆ มากมายเยอะเยอะไปหมดที่รวบรวมไว้ในหนังสือก็เป็นแค่เพียงบางส่วนเท่านั้น ยังมีพิมพ์พระอีกเยอะอีกหลายแบบหลายรูปลักษณะที่เราท่านยังไม่เคยได้เห็น แต่หลวงปู่ท่านก็สร้างบรรจุไว้ตามวัดวาอารามต่าง ๆ ในสมัยที่ท่านทรงชนธ้อยู่ หลวงปู่จึงไม่ต้องการให้ศิษย์ไปยึดในรูปลักษณะภายนอกขององค์พระ ท่านบอกเสมอให้ดูพระภายในตัวเรา ทำตัวเราให้เป็นพระ พระของหลวงปู่ท่านทุกองค์ก้า่นงสมาธิได้หมด “ถ้าใช้พระเป็น ถึงนิพพานได้เลย” หลวงปู่ดู๋กล่าว

ปัจฉิมวาร

นับตั้งแต่ พ.ศ. ๒๕๒๗ เป็นต้นมาสุขภาพหลวงปู่เริ่มทรุดโทรม เนื่องการพักผ่อนที่ไม่เพียงพอ ด้วยเหตุจากการที่ต้องต้อนรับแขก และบรรดาศิษย์ทั่วทุกสารทิศ ที่นับวันก็ยิ่งหลังไหลกันมานมัสการท่านมากขึ้นทุกวัน แม้บางครั้งจะมีโรคมาเบียดเบียนอย่างหนัก ท่านก็อุตสาหะออกไปโปรดญาติโยมเป็นปกติ พระที่อุปัฏฐากท่าน เล่าว่า บางครั้งถึงขนาดที่ท่านต้องพุงตัวเองขึ้นด้วยอาการสั่น และมีน้ำตาคลอเบ้า ท่านก็ไม่เคยปริปากให้ใครต้องเป็นกังวลเลย ภายหลังตรวจพบว่า หลวงปู่ เป็นโรคลิ้นหัวใจรั่ว แม้ว่าทางคณะแพทย์ จะขอร้องท่านให้เข้าพักรักษาตัวที่โรงพยาบาล แต่ท่านก็ไม่ยอมไป ประมาณปลายปี พ.ศ. ๒๕๓๒ หลวงปู่พูดบ่อยครั้งเกี่ยวกับ การที่ท่านจะละสังขาร ซึ่ง ในขณะนั้นหลวงปู่ท่านได้ใช้หลักธรรม ขันติ คือความอดทนอดกลั้นระงับ ทุกขเวทนที่เกิดขึ้นจากโรคร้าย จิตของท่านยังทรงความเป็นปกติสงบเย็น จนทำให้คนที่แวดล้อมท่านไม่อาจสังเกตเห็นถึงปัญหาโรคร้ายที่คุกคามท่านอย่างหนัก วันอังคารที่ ๑๖ มกราคม พ.ศ. ๒๕๓๓ ช่วงเวลาบ่ายนั้น มีนายทหารอากาศผู้หนึ่งมากราบท่านเป็นครั้งแรก หลวงปู่ท่านได้ลุกขึ้นนั่งต้อนรับ ด้วยใบหน้าสดใส ราศีเปล่งปลั่งเป็นพิเศษ จนบรรดาศิษย์ เห็นผิดสังเกต หลวงปู่ยินดีที่ได้พบกับศิษย์ผู้นี้ ท่านว่า “ต่อไปนี้ ข้าจะได้หายเจ็บไข้เสียที” คิณนั้นมีคณะศิษย์มากราบท่าน ท่านได้พูดว่า “ไม่มีส่วนใดในร่างกายที่ไม่เจ็บปวดเลย ถ้าเป็นคนอื่นคงเข้าห้อง ไอซียู ไปนานแล้ว” พร้อมทั้งพูดหนักแน่นว่า “ข้าจะไปแล้วนะ” และกล่าวปัจฉิมโอวาท ย้ำให้ทุกคนตั้งอยู่ในความไม่ประมาท

“ถึงอย่างไรก็ขอให้อย่าได้ละทิ้งการปฏิบัติ ได้ชื่อว่าเป็นนักปฏิบัติ ก็เหมือนนักมวยขึ้นเวทีแล้วต้องชก อยู่มาวันแต่ตั้งท่า เงอะ ๆ งะ ๆ” หลังจากคิณนั้นหลวงปู่ก็กลับเข้ากุฏิ และละสังขารไปด้วยอาการสงบด้วยโรคหัวใจ ในกุฏิท่านเมื่อเวลาประมาณ ๕ นาฬิกา ของ วันพุธที่ ๑๗ มกราคม พ.ศ. ๒๕๓๓ รวมสิริอายุได้ ๘๕ ปี ๘ เดือน ๑๕ พรรษา ยังความเศร้าโศกและอาลัยแก่ ศิษยานุศิษย์เป็นอย่างยิ่ง อุปมาตั้งดวงประทีปที่เคยให้ความสว่าง ดับไป แต่เมตตากรุณาและคำสั่งสอนของท่านยังปรากฏ อยู่ในดวงใจของ ศิษยานุศิษย์ตลอดไป พระราชทานเพลิงศพของหลวงปู่ เมื่อวันที่ ๒๐ เมษายน พ.ศ. ๒๕๓๔



รูป งานพิธีศพ หลวงปู่คู่ พรหมปัญโญ

อีกเรื่องหนึ่งที่หลวงปู่คู่มักจะกล่าวเตือนศิษยานุศิษย์ ทั้งที่ใกล้ชิดและห่างไกล ตลอดจนสาธุชนญาติโยมทั้งหลาย ให้พึงสังวรอยู่เสมอก็คือ เรื่องควรงดเว้นกระทำความชั่ว โดยเด็ดขาด โดยท่านจะนำเอาพุทธพจน์ที่ว่า **“ขึ้นชื่อว่าความชั่วแล้ว ไม่ทำเสียเลยดีกว่า”** มาเป็นข้อเตือนสติแก่ทุกคน เพราะการกระทำความผิด ไม่ว่าจะป็นกรรมดีหรือกรรมเลวก็ตาม จิตของผู้นั้นจะบันทึกเก็บข้อมูลเอาไว้โดยละเอียด เมื่อใดที่ถึงกาลมรณะ จิตตัวนี้จะเป็นตัวชี้ นำไปสู่สุคติ หรือทุกข์อย่างชัดเจน จิตตัวนี้สำคัญนัก แม้เพียงไปยึดติดหรือข้องอยู่กับกรรมเพียง น้อยนิดขณะใกล้จะสิ้นใจตาย ก็ยังสามารถเบี่ยงเบนจุดหมายปลายทางที่จะไปเกิดได้



ประวัติพระอาจารย์วรวงศ วิริยะธโร (หลวงตาม้า)

วัดพุทธพรหมปัญญา (วัดถ้ำเมืองนะ) ต.เมืองนะ อ.เชียงดาว จ.เชียงใหม่

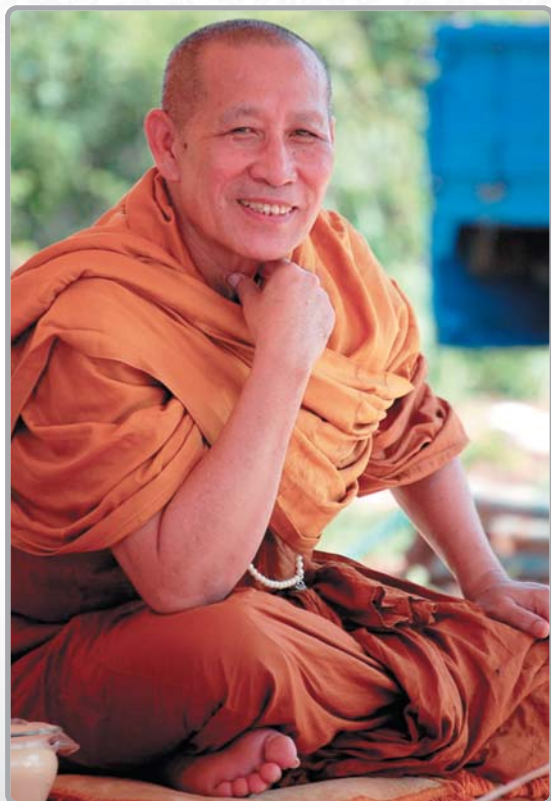

รูป พระวรวงศ วิริยะธโร (หลวงตาม้า วัดถ้ำเมืองนะ)

พระอาจารย์วรวงศ วิริยะธโร(หลวงตาม้า)ถือกำเนิดที่ อ.วารณวิาส จ.สกลนคร ถิ่นฐานที่อุดมไปด้วยกระแสความสงบร่มเย็นแห่งพระป่าสายหลวงปู่มั่น ภูริทัตโต โดยท่านเกิดในสกุลสุวรรณคุณ เมื่อวันที่พฤหัสบดีที่ ๒๓ พฤศจิกายน พ.ศ. ๒๔๘๗ โยมบิดาชื่อนันตี โยมมารดาชื่อโสภา ท่านเป็นบุตรคนที่ ๒ ในพี่น้องทั้งหมด ๓ คน โดยเมื่อหลวงตาเกิดมานั้น คุณแม่ได้นำท่านไปฝากให้คุณยายเลี้ยง จึงทำให้ท่านมีโอกาสได้คุ้นเคยกับการเข้าวัดอยู่เสมอตั่งแต่ยังเด็ก

เมื่อเติบโตใหญ่ขึ้น ท่านได้เข้ามาทำงานในกรุงเทพฯ โดยทำงานอยู่ที่ธนาคารกสิกรไทย สำนักงานใหญ่ (ในสมัยนั้นอยู่บริเวณซอยอารีย์) ซึ่งในช่วงที่ทำงานอยู่นี้เอง เพื่อนคนหนึ่งของท่านได้ไปบวชที่วัดสระแก ท่านจึงได้ตามไปงานบวชของเพื่อน และทำให้ท่านได้มีโอกาสพบกับ หลวงปู่ดู พรหมปัญโญ พ่อแม่ครูบาอาจารย์ใหญ่องค์แรกและองค์เดียวในหัวใจของท่านเป็น ครั้งแรกในช่วงประมาณพ.ศ. ๒๕๑๙-๒๕๒๐

ครั้งแรกที่พบหลวงปู่ดูนั้น ท่านได้มอบพระให้หลวงตา ๑ องค์ เพื่อนำไปใช้ทำวัตรเช้า ทำสมาธิ และสอนให้ภาวนาไตรสรณคมน์ “พุทัง สรณัง คัจฉามิ อัมมัง สรณัง คัจฉามิ สังฆัง สรณัง คัจฉามิ” ซึ่งในครั้งแรกที่หลวงตาได้นำพระมาทำสมาธิตามที่หลวงปู่สอนนั้น ท่านก็ รู้สึกว่าสามารถทำสมาธิได้นั่งสงบสบายดีอย่างไม่เคยเป็นมาก่อน และหลังจากนั้นมาจนถึง ปัจจุบัน หลวงตาไม่เคยไปศึกษากับครูบาอาจารย์ท่านใดอีกเลย มุ่งสืบสานกระแสพลัง เหนือพลังจากหลวงปู่ดูเพียงองค์เดียวมาโดยตลอด โดยหลวงตากล่าวว่า “หลวงปู่ท่านจะ สอนลูกศิษย์แต่ละคนไม่เหมือนกัน ท่านจะดูจากจริตนิสัยบุญบารมีของแต่ละคน เวลาหลวงตา อยู่กับหลวงปู่เพียงลำพังก็จะสอนอีกแบบหนึ่งไม่เหมือนคนอื่นหลวงปู่ท่านมีบุญบารมีเต็มล้นแล้ว มีความรู้มากมายมหาศาล หลวงตาเป็นเพียงเศษเสี้ยวหนึ่งของท่านเท่านั้น”

หลวงตากล่าวถึงเรื่องที่แสดงถึงบุญบารมีอันมากล้นของหลวงปู่ดูว่า “ในสมัยนั้น แม้หลวงปู่จะอายุกว่า ๗๐ ปีแล้ว แต่ท่านจะมีผิวสีชมพูสวยมาก ใครไปแตะโดนตัวท่านไม่ได้ ท่านมีบุญบารมีบริสุทธิ์มาก แต่พวกเรายังมีกิเลสมาก ไปแตะโดนแล้วตัวท่านจะบวมเลย มีอยู่ ครั้งหนึ่งที่ลูกศิษย์ขอปิดทองบูชาที่ขาของท่าน ท่านก็เมตตาให้ปิด แต่พอเช้าวันต่อมา ขาท่านก็ บวมทั้งสองข้าง ตั้งแต่นั้นมาท่านไม่อนุญาตให้ใครปิดทองตัวท่านอีกเลย” หลวงตาเล่าพลางหัวเราะเบาๆก่อนกล่าวทิ้งท้ายว่า “ตอนนั้นหลวงตาเองก็เป็นคนหนึ่งที่ไปปิดทองหลวงปู่ด้วย ตอน นั้นเราไม่รู้...”

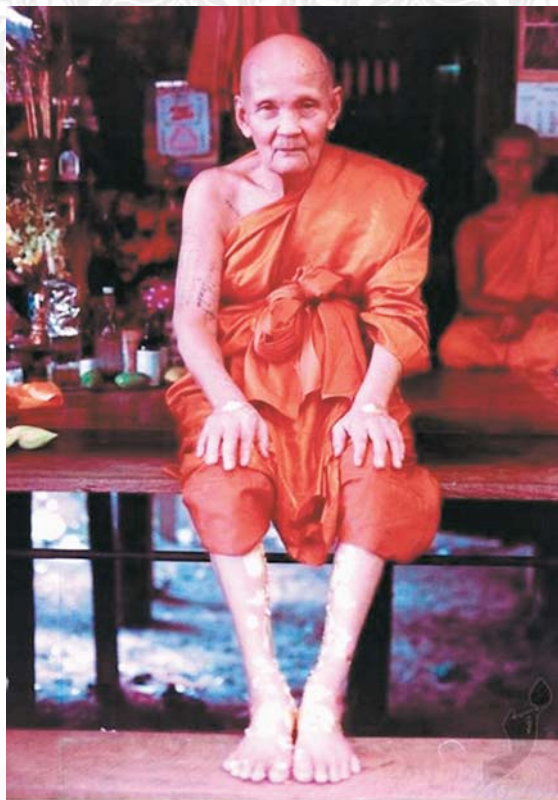

รูป หลวงปู่ดู๋ (ศิษย์ขออนุญาตปิดทองคำเปลวบูชาหลวงปู่ ที่ขาทั้งสองข้าง)

ในสมัยที่หลวงปู่ดู๋ยังอยู่นั้น หลวงปู่ดู๋ และลูกศิษย์จะช่วยกันสร้างพระทุกวันเพื่อฝึกให้ใจอยู่กับพระเสมอและนำไปให้ลูกศิษย์ใช้ทำสมาธิภาวนา ซึ่งหลวงปู่ได้กล่าวถึงเรื่องพระเครื่องที่คนชอบหาว่าเป็นเรื่องงมงายไว้อย่างน่าคิดว่า “ติดวัดตมุงคผล ก็ยังดีกว่าติดวัดถูปมุงคผล” อย่างน้อยดีงให้ใจเขาติดอยู่กับพระเครื่อง ให้เห็นพระทุกวันก็เป็นพุทธานุสติ ใจเขาก็เป็นบุญดีกว่าปล่อยให้ใจเขาไปติดอยู่กับเหล่ายากิเลสสิ่งไม่ดีอื่น ๆ โดยลูกศิษย์คนหนึ่ง que ศึกษาวิธีการสร้างพระเครื่องของหลวงปู่ไว้อย่างครบถ้วน และช่วยท่านสร้างพระมาตลอดในสมัยนั้นก็คือ “หลวงตาม้า” นั่นเอง

หลังจากผ่านอุบัติเหตุครั้งใหญ่ ผ่านการบวชจิต ผ่านการศึกษาแนวทางการปฏิบัติต่าง ๆ จากหลวงปู่คู่มายังเต็มภูมิแล้ว หลวงตาก็พร้อมจะบวชเป็นพระภิกษุทั้งกายและใจ แต่เนื่องจากหลวงปู่คู่มิได้เป็นพระอุปัชฌาย์ และท่านได้บอกไว้ว่า เวลาบวชต้องดูอุปัชฌาย์ ถ้าอุปัชฌาย์ไม่เป็นพระ เราก็เป็นพระไม่ได้ หลวงตาจึงไปบวชกับหลวงพ่อหลวง ที่วัดพุทไธศวรรย์ เพราะหลวงปู่รับรองว่าหลวงพ่อหลวงเป็นพระดี โดยหลวงตาได้เข้าพิธีอุปสมบทเป็นพระภิกษุเมื่อวันอาทิตย์ที่ ๒๔ กรกฎาคม พ.ศ.๒๕๓๑ เวลา ๑๐.๐๖ น. ณ วัดพุทไธศวรรย์ จ.อยุธยา โดยมีพระครูภัทรกิจโสภณ (หลวงพ่อหลวง) เจ้าอาวาสวัดพุทไธศวรรย์ (สมณศักดิ์ปัจจุบันคือพระพุทไธศวรรย์วรคุณ) เป็นพระอุปัชฌาย์ พระครูสุนทรธรรมนิเทศ (บุญส่ง) เป็นพระกรรมวาจาจารย์ และพระครูพิจิตรกิจจาทร (เสนห์) เป็นพระอนุสาวนาจารย์ ได้รับฉายาว่า **“วิริยะโร”**

หลังจากบวชแล้ว หลวงตาต้องการจะออกธุดงค์เลย แต่หลวงพ่อหลวงได้บอกให้ยู่ให้ครบพรรษา ก่อน โดยขณะที่จำพรรษาอยู่วัดพุทไธศวรรย์นั้น หลวงพ่อหลวง ผู้สืบวิชาสายหลวงพ่อเทียม วัดกษัตราธิราช และสืบวิชาเหล็กไหลจากสายหลวงพ่อเดิม วัดหนองโพ ยังจะถ่ายทอดวิชาอาคมต่างๆ ให้กับหลวงตาด้วย ทั้งที่ปกติท่านไม่เคยถ่ายทอดวิชาให้ใครแต่หลวงตาก็ขอไม่เรียน เพราะท่านรู้สึกว่าการเรียนของคาถาอาคมมีพิธีกรรมมาก การเรียนต้องใช้เวลา และการจดจำมาก และตัวท่านเองก็สนใจแต่การปฏิบัติตามแนวทางของหลวงปู่คู่มิเพียงองค์เดียวเท่านั้นมาตลอด

หลังออกพรรษาแล้ว หลวงตาก็มาราบลาหลวงปู่เพื่อออกธุดงค์ หลวงปู่จึงมอบเงินให้หลวงตาไว้ ๕๐๐ บาท รวมทั้งของใช้จำเป็นต่าง ๆ เช่น สบู่ ยาสีฟัน เป็นต้น และท่านได้หันไปหยิบ **“รูปเหมือนหลวงปู่คู่มิเนื่อปูน”** มาให้ ๑ องค์ แล้วบอกหลวงตาว่า **“เอ็งไปไหนเข้าไปด้วย... หากสงสัยอะไรในการปฏิบัติให้ถามถามเอาจากพระองค์นี้!!”**

ท่านอาจจะสงสัยว่าพระจะพูดได้อย่างไร... ก็พระที่หลวงปู่ให้หลวงตามานั้นเป็นพระปูนไม่มีชีวิต จะพูดตอบคำถามของหลวงตาได้อย่างไร ในกลุ่มลูกศิษย์สายหลวงปู่คู่มิทุกคนจะรู้ว่า **“พระของหลวงปู่มีชีวิต!!”** ดังที่หลวงตาเคยเล่าว่า “มีอยู่ครั้งหนึ่ง หลวงปู่นำพระมาใส่ในกะละมัง แล้วให้ลูกศิษย์ทุกคนที่อยู่ตรงนั้นซึ่งมีหลวงตารวมอยู่ด้วย ช่วยกันหลับตา

อธิษฐานจิตปลุกเสกพระ ทุกคนก็หลับตา แล้วสักพักก็ได้ยินเสียงดัง ‘โกรกกราก ๆ...’ ทุกคนก็นึกว่าหลวงปู่เอามือลงไปกวนในกะละมัง เลยไม่ได้สนใจอะไร ต่อมาลูกศิษย์คนหนึ่งที่อยู่ในตอนนั้นได้มาเล่าให้ฟังว่า ตอนได้ยินเสียงนั้นเขาแอบลืมตาดู ปรากฏว่าหลวงปู่ไม่ได้เอามือลงไปกวนในกะละมัง ท่านเพียงเอามือจับกะละมัง แต่พระที่อยู่ข้างในกลับวิ่งไปมาอย่างรวดเร็ว จนเกิดเสียงดัง!! พอท่านหันมาเห็นว่าเขาแอบดู ท่านเลยทำมือจุกห้ามไม่ให้เล่าให้ใครฟัง รอนจนท่านมรณภาพไปแล้วจึงได้มาเล่าให้ฟังทีหลัง”

พระผงกรรมฐานที่หลวงตาแจกให้ฟรีๆ นี่ก็ไม่ธรรมดา เมื่อลองนำมาทำนั่งสมาธิ จะรู้สึกเหมือนมีกระแสพลังงานที่เบาสบายวิ่งผ่านจากพระเข้ามาในตัว ทำให้นั่งภาวนาได้สงบดีอย่างไม่เคยเป็นมาก่อน เมื่อจิตสงบได้ระดับหนึ่ง องค์พระที่เราทำอยู่นั้นจะเริ่มเดินไปมา ศิษย์หลวงตาพบเจอประสบการณ์เช่นนี้กันเยอะ ศิษย์หลวงตาจะเห็นเป็นเรื่องธรรมดาเพราะมีหลายคนที่เคยนำพระของท่านไปทำทำสมาธิแล้วพระก็เดินได้เช่นนี้เหมือนกัน บางคนก็รู้สึกเหมือนพระเต้นตบๆ อยู่ในมือ บางคนพระก็ดิ้นแรงจนหลุดจากมือไปเลยก็มี (อย่าเชื่อ จนกว่าจะได้ลองปฏิบัติจนเห็นจริงด้วยตนเอง)

เมื่อนำเรื่องพระเดินได้นี้มากราบเรียนถามหลวงตา ท่านก็ยิ้มและบอกว่า “พระของหลวงปู่หลวงตา ดันได้ ยัมได้ พุดได้ทุกอย่าง” เพราะเวลาอธิษฐานจิตปลุกเสกนั้น ท่านจะอาราธนาารวมกำลังบารมีพระพุทเจ้าทุก ๆ พระองค์ พระธรรม พระอริยสงฆ์ พระโพธิสัตว์ทั้งปวง เทพพรหมทั่วสามแดนโลกธาตุ บุญบารมีของท่านทั้งหมด ให้มารวมกำลังกันเป็นกระแสพลังเหนือพลัง ผ่านพระคาถาทางจักรพรรดิลงไปสู่พระเครื่องทุกอย่าง และยังได้อธิษฐานจิตปลุกเสกด้วยวิชา ภูตพระพุทเจ้า ซึ่งเป็นวิชาพิเศษในสายหลวงปู่ดู่ ที่ทำให้วัตถุมงคลที่ผ่านการอธิษฐานจิตจากท่านทุกอย่างสามารถดันได้ ยัมได้ พุดได้ รวากับมีชีวิต โดยเฉพาะกับผู้ที่หมั่นนำไปทำภาวนาจนจิตเกิดความสงบเบาสบาย และสามารถจูนพลังงานจิตของตนให้เข้ากับพลังเหนือพลังที่หลวงปู่หลวงตาได้อธิษฐานไว้ในพระได้แล้ว

หลวงตาม้าท่านได้จุดเครื่องนอนแรมอยู่เป็นเวลานานตามภาคเหนือของประเทศไทย ตั้งแต่เมื่อประมาณเกือบ ๒๐ กว่าปีก่อนท่านได้จุดค้แะภาวนาตามถ้ำต่าง ๆ เรื่อยไปในส่วน

เรื่องราวการจุดดงค์ของท่านหลวงตาม้านี้สนุกและพิสดารมากสมัยก่อนป่าเขายังสมบูรณ์มากนัก เมื่อท่านจุดดงค์ถึงพระธาตุจอมแจ้ง หรือพระธาตุจอมกิตติ พอท่านมาถึงท่านได้ตั้งจิตอธิษฐาน กลางแจ้งเลยว่า ท่านอยากจะหาสถานที่ที่สงบท่านต้องการจะเก็บตัวสัก พอเช้าวันรุ่งขึ้นมี ผู้เฒ่าชราผู้หนึ่งมาบอกท่านว่าที่เมืองนะ มีถ้ำน่าอยู่แห่งหนึ่ง ท่านบอกว่าถ้าไม่เจอะผู้เฒ่าผู้นี้ ท่านคงไปอยู่ที่พระบาท ๔ รอยแทน ท่านได้จุดดงค์ไปเรื่อยตามญาณหลวงปู่ดูไปจนเจอเข้ากับถ้ำแห่งหนึ่งซึ่งชาวบ้านแถวนั้นเรียกว่าถ้ำเมืองนะซึ่งตรงกับที่ผู้เฒ่าผู้หนึ่งนั้นมาบอก พอท่านถึง ถ้ำเมืองนะแล้วท่านจึงได้บำเพ็ญเพียรภาวนาอยู่ที่ถ้ำแห่งนี้ และได้ส่งข่าวมาทางหลวงปู่ดู

เวลาผ่านไปจนเข้าปี ๒๕๓๓ หลวงตาม้าท่านได้ทราบข่าวหลวงปู่ดูท่านได้ละสังขารแล้ว ท่านจึงได้เดินทางกลับไปยังจังหวัดอุษุธร หลังจากงานพระราชทานเพลิงศพของหลวงปู่ดู ได้ผ่านไปเรียบร้อยแล้วหลวงตาม้าก็ได้เดินทางกลับไปยังถ้ำเมืองนะ ท่านได้อยู่ภาวนาอย่าง เจียบ ๆ ในถ้ำนั้นเป็นเวลานับ ๑๐ ปี โดยมีชาวบ้านในละแวกนั้นซึ่งเป็นชาวไทยและชาวไทย ใหญ่คอยอุปัฏฐากท่านตลอดมา หลวงตาม้าได้ตั้งสังฆะอธิษฐานขอปฏิบัติอยู่ในถ้ำเมืองนะ หากไม่สำเร็จจะไม่ออกจากถ้ำ จะขอเอาพระนิพพานให้ได้ในชาตินี้ และเมื่อปฏิบัติในถ้ำ เมืองนะได้ ๓ ปี กระแสโพธิญาณ เก่าก่อนก็มาเชื่อมต่อ ทำให้หลวงตาม้ารู้ว่าตนเองเคยบำเพ็ญ เพียรปรารถนาพุทธภูมิมานานแล้ว จึงอธิษฐานต่อกระแสพุทธภูมิบำเพ็ญเพียรสร้างบารมี ต่อไป จวบจนเข้าปีที่ ๔ หลวงตาม้าจึงได้ออกจากถ้ำ และได้เริ่มสร้างวัดถ้ำเมืองนะขึ้น หลวงตาม้าสอน การปฏิบัติตามแนวทางของหลวงปู่ดู และได้สั่งสอนลูกศิษย์เรื่อยมาจนถึงบัดนี้ เนื่องด้วยปฏิปทา ของท่านหลวงตาม้าเป็นการบำเพ็ญแนวโพธิสัตว์ ลูกศิษย์หลาย ๆ คนได้ประจักษ์ถึงบารมีท่าน ในด้านพุทธภูมิมาแล้วทั้งนั้นนับว่าท่านเป็นพระสงฆ์ที่มีญาณบารมีแก่กล้าและมีเมตตาอันล้นเหลือ มากุรูปหนึ่งในปัจจุบัน ที่สั่งสอนคนให้เดินบนเส้นทางแห่งธรรมะ หลวงตาม้ายังเป็นผู้รับสืบทอด สรรพวิชาต่าง ๆ ของหลวงปู่ดู ในปัจจุบันอีกด้วยทั้งด้านการภาวนาเปิดโลก (วิชาภูติพระพุทเจ้า) และด้านการสร้างพระเครื่อง ซึ่งท่านได้เมตตา สั่งสอนถ่ายทอดให้แก่ลูกศิษย์ในปัจจุบัน แนวคำสอนท่านจะเน้นในด้านบุญกุศลและการสัมผัสภพภูมิต่าง ๆ เพื่อนำไปช่วยมนุษย์ และ ภพภูมิทั้งหลาย ก่อให้เกิดความสงบแก่จิตและการอยู่เย็นเป็นสุขของผู้ปฏิบัติ



รูป ใครจะใหญ่เกินกรรม ใช้กำหนดภาพนิมิตรวมพระจักรพรรดิ หลวงปู่ทวด หลวงปู่ตุ๋ หลวงตาม้า

คำว่า **บารมี** นี้ แปลว่า **เต็ม** เมื่อเต็มแล้วก็ต้องเต็มจริงๆ เป็นอันว่าถ้าบารมีทั้ง ๑๐ ประการนี้เต็มครบถ้วนบริบูรณ์ ที่เรียกว่า **ปรมัตถบารมี** (สำหรับพระสาวกนะ ไม่ใช่อันดับชั้น พระพุทธเจ้า) สำหรับชั้นพระสาวกนี้ใช้อารมณต์ต่ำ อารมณต์ไม่สูงนัก ไม่ใช่ชั้นพระพุทธเจ้าต้อง แยกประเด็นกันให้ชัด

ถ้าหากว่าบารมีทั้ง ๑๐ ประการนี้เป็น **ปรมัตถบารมี** (คำว่า **ปรมัตถบารมี** หมายความว่า มีอามณต์ทรงสูงอย่างยิ่ง คำว่า อย่างยิ่งก็หมายความว่าไม่เคลื่อนไป อารมณต์ที่มีอาการตรงกันข้ามไม่เกิดขึ้นกับจิตใจของเรา)

ถ้าบารมี ๑๐ ดังที่กล่าวมานี้ครบถ้วนบริบูรณ์ ทุกท่านก็เป็นพระอรียเจ้าชั้นพระอรหันตผล หมายถึงบารมีเต็ม

เราอาจเคยสงสัยว่าในสมัยพุทธกาล ทำไมบางคนที่สมเด็จพระสัมมาสัมพุทธเจ้า ได้ตรัสข้อธรรมพุทธพจน์เพียงไม่กี่คำ ก็สำเร็จเป็นพระอรหันต์ อันที่จริงคนผู้นั้นได้ผ่านการสร้าง บารมีมามากมายนักในอดีต กล่าวได้ว่าบารมี ๑๐ เต็มแล้วนั่นเอง พอมาในชาตินี้เมื่อได้พบองค์ สมเด็จพระสัมมาสัมพุทธเจ้า และได้ฟังข้อธรรมพุทธพจน์ของพระองค์จึงบังเกิดปัญญามีดวง ตาเห็นธรรมเหตุปัจจัยพร้อม บารมีพร้อมทำให้สำเร็จเป็นพระอรหันต์ในทันใด ในกรณีกลับกัน สำหรับคนที่ไม่มีบารมีเก่าก่อนมาหนุนส่ง ในการปฏิบัติจริง เพื่อมรรคเพื่อผล ถ้าขาดบารมีทั้ง ๑๐ ประการแล้ว ทำอย่างไรมันก็ไม่มีผล กรณีที่บังเกิดผลที่จะมีกับกำลังใจก็ได้แค่ผลหลอกๆ คือเกิดอุปาทาน คำว่าหลอกลงงนี้ไม่ได้ตั้งหน้าตั้งตาไปโกหกมดเท็จใคร แต่ว่ากำลังใจมันไม่จริง อาจเป็นอามณต์ที่เกิดขึ้นในสมาธิ ขณะที่เรียกว่าหยุดได้จากความโลภ ความโกรธ ความหลง อาจ จะหยุดไปเพราะอามณต์สบายชั่วคราว แต่ทว่าเมื่อปฏิบัติต่อไปในภพหน้าเมื่อคลายจากสมาธิไป ก็จะมีทุกข์ ความโลภ ความโกรธ ความหลง เช่นเดิม หรือบางครั้งอาจจะหยุดได้ด้วยกำลังของฌาน เช่น ฌานโลกีย์ กำลังใจยังดีไม่พอ ก็เอากำลังเข้าไปกดความโลภ ความโกรธ ความหลง นี่ถ้า หากว่าจะตัดกันตรง ๆ ก็ต้องมาพิจารณาชั้น ๕ ว่ามันเป็นทุกข์ (ชั้น ๕ ได้แก่ รูป เวทนา สัญญา สังขาร วิญญาณ) ต้องอาศัยกำลังสมาธิในการตัดอุปกิเลสต่างๆ พิจารณารูป สัญญา สังขาร และวิญญาณตามความเป็นจริง ว่าทุกสิ่งมีการแปรเปลี่ยนอยู่ตลอดเวลา ไม่อยู่คงสภาพ มีความเสื่อมเป็นสภาวะ พิจารณาดูให้รู้แจ้งให้เห็นตามความเป็นจริงตามกฎไตรลักษณ์นะ (เกิดขึ้น ตั้งอยู่ ตับไป) เราพิจารณาแบบนี้ถ้ากำลังเรามี(กำลังสมาธิ กำลังบารมี ๑๐ ดังที่กล่าว ไว้ตอนต้น) อุปกิเลสขาดสิ้นทันที ที่ชั้น ๕ เป็นทุกข์เพราะอะไร เพราะว่าเราขาด ทานบารมี

ขาดศีลบารมี ขาดเนกขัมมะบารมี ขาดปัญญาบารมี ขาดวิริยะบารมี ขาดขันติบารมี ขาดสังจาจะ
บารมี ขาดอธิษฐานบารมี ขาดเมตตาบารมี ขาดอุเบกขาบารมี เมื่อเราอ่านมาถึงตรงนี้แล้ว
อาจจะมีหลายท่านจะตอบว่า บารมีทั้งหลายเหล่านี้ตัวข้าพเจ้ามีครบถ้วนแล้วนี่ ที่ปฏิบัติอยู่ทุก
วันนี้ก็ครบถ้วนดีอยู่แล้ว แต่ก็อย่าลืมว่าบารมีนี้จัดเป็น ๓ ชั้น คือ

๑. บารมีต้น เรามิทานมีศีลเหมือนกัน แต่ว่าทาน ศีลมันบกพร่อง มันไม่ครบถ้วนบริบูรณ์

๒. ถ้าหากว่าบารมีอันดับที่ ๒ ที่เรียกว่า อุปบารมี ทาน ศีล ของเราดีครบถ้วนแต่
จิตใจยังไม่สะอาดพอ ยังไม่รักพระนิพพาน

๓. ถ้าหากว่าเป็น ปรมัตถบารมีแล้ว ละเอียดขึ้นมากไม่มีการหวังผลใดๆ ในโลกียวิสัย
จะเป็นชาตินี้หรือว่าชาติหน้าก็ตามที กำลังใจของเราไม่มีการเกาะ การกระทำทุกอย่าง
เพื่อพระนิพพานโดยเฉพาะ ทำด้วยจิตบริสุทธิ์

คำว่า **โพธิ** ความหมายอย่างกว้าง คือการตรัสรู้ อันครอบคลุมไปถึงการเตรียมตัว หรือ
การสะสมความรู้ (การบำเพ็ญบารมี) ก่อนตรัสรู้ และตัวความรู้ที่ทำให้เป็นพระพุทธเจ้า และ
ผลการตรัสรู้ คือ ความหลุดพ้นและนิพพาน แม้ต้นไม้มี่ประทับนั่งตรัสรู้ ก็เรียกว่า ต้นโพธิ์ อรรถ
กถาต่างๆ ได้กล่าวว่่า โพธิ คือ มรรค อันหมายถึง ทางปฏิบัติ เป็น ๔ ชั้น ได้แก่

๑. โสตาปัตติมรรค
๒. สกทาคามีมรรค
๓. อนาคามีมรรค
๔. อรหัตมรรค

ความหมายสำคัญของคำว่า **โพธิ** อีกอย่างหนึ่ง คือ **ความรู้** หรือ ญาณซึ่งเป็นความรู้ของ
พระพุทธเจ้า ๓ ประการ หรือเรียกว่า วิชา ๓ คือ

๑. ปุเพนิวาสานุสสติญาณ ระลึกชาติได้
๒. จุตูปปาตญาณ เห็นการเวียนว่ายตายเกิดของสัตว์ทั้งหลาย เรียกอีกอย่างหนึ่งว่า
ทิพจักขุญาณ คือ ตาทิพย์
๓. อาสวักขยญาณ ความรู้ที่ทำให้สิ้นอาสวะ

ในความรู้เหล่านี้ ความรู้ที่สำคัญที่สุด คือ **อาสวักขยญาณ** ได้แก่ การรู้อริยสัง ๔
อย่างต้องแท้ตามความเป็นจริงแล้ว จิตก็หลุดพ้นจากอาสวะ คือ กามสวะ ภวาสวะ และ
อวิชชสวะ หรือได้แก่ การพิจารณาปฏิจจนมุขปาบาททั้งขบวนการเกิด (สมุทัย) และขบวนการดับ
(นิโรธ) จนเห็นชัดแจ้งตามความจริง

กล่าวเฉพาะอัสวัคขณญาณนี้ เป็นญาณของ อเสขบุคคล คือ ความรู้ที่เปลี่ยนคนธรรมตามาเป็น อริยบุคคล เป็นพระอรหันต์ เมื่อบรรลุความรู้ขั้นนี้แล้ว จิตหลุดพ้นจากกิเลสทั้งปวง (วิมุตติ) กลายเป็นพระพุทธเจ้า ชื่อว่าพระพุทธเจ้าเพราะอรธว่า ตรัสรู้สัจจะทั้งหลายเพราะอรธว่า ให้หมู่สัตว์ตรัสรู้ตาม เป็นสัพพัญญู เพราะรู้ธรรมทั้งปวง

ดังนั้น คำว่า **โพธิญาณ** จึงหมายถึง **ความรู้ในการตรัสรู้** หรือความรู้ที่ทำให้ตรัสรู้ บุคคลผู้มุ่งหมายที่จะบรรลุโพธิญาณ หรือตรัสรู้ หรือผู้ที่กำลังบำเพ็ญบารมีธรรมเพื่อที่จะตรัสรู้เป็นพระพุทธเจ้า เรียกว่า พระโพธิสัตว์ บางทีก็เรียกว่า พระมหาสัตว์ หรือพระมหาบุรุษ ซึ่งหมายถึงบุคคลที่ยิ่งใหญ่กว่าผู้อื่น หรือเป็นสัตว์ที่ประเสริฐกว่าสัตว์อื่น(ในการบำเพ็ญบารมี) หรือ หมายถึงบุคคล ผู้ตกเตือน เหล่าอื่น หรือผู้ต้องการช่วยเหลือสัตว์อื่นออกจากทุกข์

หลังจากทรงบรรลุพระโพธิญาณแล้วทรงดำริว่า ตถาคตได้บริจาคบุตรและภรรยาให้เป็นทาน และสละทรัพย์สิ่งของต่างๆ ตลอดถึงเลือดเนื้อและชีวิตบำเพ็ญบารมีมาสิ้นกาลนานถึง ๔ อสงไขย ๑๐๐,๐๐๐ กัป ก็ เพราะต้องการพระโพธิญาณนี้เท่านั้น บัดนี้ ตถาคตได้กำจัดกิเลสทั้งปวง บรรลุพระสัพพัญญุตญาณ อันเป็น โลกุตตรธรรมสมปรารถนาแล้ว

ความหมายคุณลักษณะและประเภทของพระโพธิสัตว์

ในพุทธศาสนาฝ่ายเถรวาทนั้นพระโพธิสัตว์ คือ บุคคลผู้บำเพ็ญบารมีธรรมอุทิศตนช่วยเหลือสัตว์ผู้มีความทุกข์ยากและจะได้ตรัสรู้เป็นพระพุทธเจ้าในอนาคตพุทธศาสนาฝ่ายมหายานเรียกบุคคลเช่นนี้ว่าเป็นผู้มีพลังหรืออำนาจมุ่งสู่โพธิญาณ เป็นผู้บำเพ็ญความดีหรือที่เรียกว่าบารมีธรรมอย่างยิ่งยวดเพื่อการบรรลุถึงพระโพธิญาณ การดำเนินชีวิตของพระโพธิสัตว์ เป็นไปเพื่อบำเพ็ญบารมีเพื่อตนและเป็นการเสียสละช่วยเหลือผู้อื่นไปพร้อมๆ กัน การกระทำทุกอย่างนี้ดำเนินไปได้ด้วยความรักความปรารถนาในพระพุทธภาวะอันเป็นความหมายของพระโพธิสัตว์ ด้วยความรักในพระโพธิญาณพระโพธิสัตว์จึงสามารถกระทำได้ทุกอย่าง เบื้องต้นแต่สละได้ซึ่งสิ่งของภายนอกจนถึงชีวิตและสิ่งเสมอด้วยชีวิตคือบุตรและภรรยาของตน

คำว่าพระโพธิสัตว์มาจากศัพท์สองศัพท์ประกอบกันคือคำว่าโพธิ ที่แปลว่าความตรัสรู้กับสัตตะ ที่แปลว่า สัตว์ในคำที่เรียกว่าสัตว์โลก อันมีความหมายครอบคลุมทั้งมนุษย์และสัตว์เดรัจฉานซึ่งจะเห็นได้จากอดีตชาติของพระพุทธเจ้า กล่าวคือ นอกเหนือจากที่พระองค์ได้เสวยพระชาติเป็นมนุษย์แล้ว บางพระชาติพระองค์ได้เสวยพระชาติเป็นพญาวานร เสวยพระชาติเป็นช้าง เสวยพระชาติเป็นนาคราช เป็นต้น

พระโพธิสัตว์ไม่ว่าจะครองสภาวะความเป็นมนุษย์หรือสัตว์เดรัจฉานก็บำเพ็ญบารมีธรรมเพื่อพระโพธิญาณเป็นเป้าหมาย เพราะคำว่า โพธิสัตว์ หมายถึงผู้ปรารถนาพระโพธิญาณ คือ การตรัสรู้ โดยไม่ได้มีเป้าหมายเป็นอย่างอื่น เป็นผู้ปฏิบัติเพื่อมุ่งสู่ความรู้แจ้งโลก ซึ่งหมายรวมถึงโลก ทั้ง ๓ คือ

๑. สัตว์โลก อันได้แก่ หมู่สัตว์ ชนิดต่าง ๆ รวมทั้งเทวดา มนุษย์และสัตว์เดรัจฉาน
๒. โลกาสโลก อันได้แก่ โลกคือที่อยู่อาศัย หมายถึง ระบบจักรวาล และดวงดาวต่าง ๆ
๓. สังขารโลก อันได้แก่ โลกคือสังขารที่เกิดจากการปรุงแต่ง สรรูปให้แคบเข้า ได้แก่ รูป และนาม นั่นเอง

การที่บุคคลได้บรรลุถึงพระโพธิญาณ หรือกล่าวอีกนัยหนึ่งคือการอุปบัติขึ้นของพระพุทธรูปเจ้านั้นเกิดขึ้นได้ยาก ดังนั้น บุคคลผู้จะบรรลุ พระโพธิญาณได้นั้นจึงจำเป็นต้องบำเพ็ญบารมีธรรมเป็นเวลานานยิ่ง เมื่อบุคคลผู้นั้นได้ชื่อว่าเป็นพระโพธิสัตว์ นั้นหมายความว่าเขาย่อมต้องประสบกับความลำบากในชีวิต นานับประการ นับตั้งแต่การต้องจำยอมสละทรัพย์สินภายนอกร่างกายเป็นเบื้องต้น จนถึงการยอมสละชีวิตของตนเข้าแลกเป็นที่สุดและการปฏิบัติเช่นนั้นก็ต้องประกอบไปด้วยความเต็มใจของตน หากไม่สามารถปฏิบัติได้ ความหมายของคำว่าพระโพธิสัตว์ในตัวบุคคลนั้นก็ไม่สามารถเกิดขึ้นตามมา แม้พระโพธิสัตว์จะต้องเผชิญกับสถานการณ์ที่ต้องแลกด้วยชีวิตแต่พระโพธิสัตว์ก็ใช่ว่าจะหวาดหวั่นต่อสถานการณ์เช่นนั้นไม่ ตรงกันข้ามพระโพธิสัตว์กลับมีใจมุ่งมั่นเด็ดเดี่ยวพร้อมที่จะเผชิญกับสถานการณ์ที่ประสออย่างเต็มใจ และยินดีด้วยมุ่งมั่นที่จะอุทิศตนเพื่อเป็นประโยชน์แก่ผู้อื่น โดยหวังให้คุณธรรมความดีที่บำเพ็ญนั้นเป็นปัจจัยให้ได้บรรลุพระสัพพัญญุตญาณในกาลเบื้องหน้า

คุณลักษณะของพระโพธิสัตว์

พระโพธิสัตว์ผู้อยู่ในชายที่จะตรัสรู้เป็นพระพุทธรูปเจ้านั้นมีองค์ประกอบสำคัญอันเป็นคุณลักษณะเฉพาะตน ๔ ประการ คือ

๑. อุสสาหะ คือ ประกอบไปด้วยความเพียรอันมั่นคง
๒. อุมมังคะ คือ ประกอบไปด้วยปัญญาอันเชี่ยวชาญชาญกล้า
๓. อวัตถานะ คือ ประกอบไปด้วยพระอธิฐานอันมั่นคงมิได้หวั่นไหว
๔. ทิตจรียา คือ ประกอบไปด้วยเมตตาแก่สัตว์เป็นเบื้องต้น

คุณลักษณะหรือเรียกว่าคุณธรรมทั้ง ๔ ประการนี้เป็นอุปกรณ์หรือวิธีการสำคัญอย่างหนึ่งที่

พระโพธิสัตว์จะต้องปฏิบัติตามอย่างมั่นคงจนกว่าจะบรรลุถึงจุดมุ่งหมายขั้นสูงสุดคือพระโพธิญาณ

ข้อที่ ๑ อุตสาหะ พระโพธิสัตว์เป็นผู้ประกอบไปด้วยความเพียรอันมั่นคงไม่ย่อท้อต่อความลำบากที่เกิดขึ้นในวัตรปฏิบัติของตน เป็นผู้ซึ่งตรงมั่นคงต่อเป้าหมายสูงสุด ด้วยความรักความปรารถนาต่อจุดมุ่งหมายสูงสุดคือพระโพธิญาณจึงทำให้พระโพธิสัตว์เป็นผู้มีความอุตสาหะฝ่าฟันอุปสรรคต่าง ๆ ด้วยคุณธรรมเฉพาะตน ไม่มีจิตคิดสยบต่อมารคือกิเลสเป็นต้น อันเป็นความซื่อที่คอยช่วยเหลือหรือขัดขวางไม่ทำให้บำเพ็ญความดีอย่างเต็มที่ เป็นผู้ข้ามพ้นปัญหาต่าง ๆ ด้วยความอุตสาหะขยัน และเพราะการจะบรรลุถึงความเป็นพระพุทธเจ้าเป็นสิ่งที่ได้โดยยาก แต่หากพระโพธิสัตว์สามารถข้ามพ้นความยากลำบากนั้นไปได้ด้วยความมุ่งมั่นไม่ยอมแพ้ พระโพธิสัตว์ก็สามารถบรรลุถึงความสำเร็จคือความเป็นพระพุทธเจ้าได้อย่างแน่นอน

ข้อที่ ๒ อุมมังคะ พระโพธิสัตว์เป็นผู้ประกอบไปด้วยปัญญา อันเชี่ยวชาญหาญกล้า รู้จักไตร่ตรองคิดหาเหตุผล อย่างรวดเร็วมีศักยภาพ ในการแก้ไขปัญหาที่เกิดขึ้นเฉพาะหน้าได้ อย่างรวดเร็วและมีประสิทธิผลที่ดี ตลอดทั้งรู้จักแยกแยะความดี ความชั่ว ว่าเป็นสิ่งที่ควรทำ ไม่ควรทำ ถ้าไม่ทำจะมีผลดี ชั่ว มากน้อยแค่ไหน ทำแล้วจะเกิดผลดี เลว ทั้งแก่ตนเองและผู้อื่นอย่างไร โดยเฉพาะอย่างยิ่งเป็นผู้มีความกล้าหาญ ตัดสินปัญหา ที่คิดว่าจะจะเป็นประโยชน์แก่ผู้อื่นมากที่สุด

ข้อที่ ๓ อวัตถานะ พระโพธิสัตว์เป็นผู้ประกอบไปด้วยพระอริชฌานอันมั่นคงไม่หวั่นไหว คือเป็นผู้มีจิตอันแน่วแน่มั่นคงในสิ่งที่กำลังกระทำ ไม่คิดละเลิกในสิ่งที่ทำเสียกลางคัน ทราบใดที่ภารกิจอันนั้นยังไม่ถึงที่สุด คือ ความสำเร็จก็ไม่ละทิ้งให้เสียการ อริชฌานธรรมนี้ย่อมมาพร้อมกับธรรมอีก ๓ ประการ คือ วิริยะ ขันติ และสังจาจะ ทั้ง ๔ ประการนี้ เป็นธรรมะที่มีประกอบกันอยู่ เมื่อยกขึ้นข้อหนึ่งก็ย่อมมีอีก ๓ ข้อประกอบอยู่ด้วยเสมอ เมื่อมีความตั้งมั่นในกิจอันใดอันหนึ่งอย่างมั่นคงแล้ว จำต้องกระทำด้วยความมีวิริยะ และอดทนทั้งอดทนต่อการกระทำกิจอันนั้นและอดทนต่อสิ่งยั่วต่าง ๆ ที่อาจเป็นตัวขัดขวางไม่ให้เกิดที่กระทำดำเนินไปได้ อย่างสะดวก สุดท้ายคือ มีความจริงใจที่จะกระทำกิจให้ลุล่วงจนถึงที่สุด กิจนั้นจึงจะสัมฤทธิ์ผลได้

ข้อที่ ๔ หิตจริยา พระโพธิสัตว์เป็นผู้ประกอบด้วยเมตตาสัตว์เป็นเบื้องหน้า เป็นผู้ประพฤติประโยชน์ด้วยคำนึงถึงผู้อื่นเสมอโดยไม่เลือกชนิดผู้รับประโยชน์ พระโพธิสัตว์ถือว่าการบำเพ็ญการช่วยเหลือแก่ผู้อื่นนั้นคือภารกิจที่ต้องกระทำตามหน้าที่ คือเป็นการบำเพ็ญการมีธรรม

คุณลักษณะทั้ง ๔ ประการนี้ เป็นองค์ประกอบสำคัญในกระบวนการ การบำเพ็ญบารมี ของพระโพธิสัตว์ เป็นการสละตนเองเพื่อประโยชน์สุขแก่ผู้อื่นทุกชีวิตอย่างเสมอหน้าเท่าเทียม กันเรื่อยไปจนกว่าจะบรรลุเป้าหมาย คือ ความบริบูรณ์ด้วยปัญญาอันเป็น โลกุตตรสมบัติ คือ พระสัมพันธัญญ์

คุณลักษณะที่สำคัญของพระโพธิสัตว์อาจสรุปได้เป็น ๒ ประการ คือ

๑. การบำเพ็ญตนช่วยเหลือสรรพสัตว์ อย่างไร้ขอบเขตหรือประโยชน์ผู้อื่น (ปรัตตะ)
๒. การบำเพ็ญบารมีธรรมเพื่อการบรรลุพระโพธิญาณในอนาคตหรือประโยชน์ตนเอง (อัตตัตตะ) การดำเนินชีวิตของพระโพธิสัตว์มีความเกี่ยวเนื่องสัมพันธ์อยู่กับภาวะที่จะพึง บำเพ็ญเพื่อประโยชน์ ๒ ประการข้างต้น ซึ่งเป็นคุณลักษณะที่พระโพธิสัตว์ทุกองค์ต้องมีและ ประโยชน์ทั้งสองนั้นก็มีความสัมพันธ์กันอย่างใกล้ชิด กล่าวคือการบำเพ็ญประโยชน์เพื่อผู้อื่น อย่างไร้ขอบเขตก็คือ การได้ชื่อว่าเป็นการบำเพ็ญบารมีธรรมเพื่อตนเอง ตรงกันข้ามการ บำเพ็ญบารมีธรรมเพื่อตนเอง ก็คือการได้มีโอกาสอุทิศตนให้เป็นประโยชน์แก่มวลสัตว์ทั้งปวง เช่นเดียวกัน

คุณลักษณะอีกอย่างหนึ่งที่มีในตัวของพระโพธิสัตว์ คุณลักษณะนั้นเรียกว่า

“อชฌาสัยของพระโพธิสัตว์” มี ๖ อย่าง คือ

๑. **อโลภะ** พระโพธิสัตว์ทั้งหลายมีอชฌาสัยประกอบด้วยความไม่โลภ เป็นผู้มีปกติเห็น โทษของความโลภและอยากได้ในอารมณ์ที่น่าชอบพอพึงใจ
๒. **อโทสะ** พระโพธิสัตว์ทั้งหลายมีอชฌาสัยประกอบด้วยความไม่โกรธ เป็นผู้มีปกติ เห็นโทษของความโกรธ
๓. **อโมหะ** พระโพธิสัตว์ทั้งหลายมีอชฌาสัยประกอบด้วยความไม่หลง เป็นผู้มีปกติ เห็นโทษของความหลง
๔. **เนกขัมมะ** พระโพธิสัตว์ทั้งหลายมีอชฌาสัยในการถือบวช เป็นผู้มีปกติเห็นโทษใน การอยู่ครองเรือน
๕. **ปวิเวกะ** พระโพธิสัตว์ทั้งหลายมีอชฌาสัยในความสงบ เป็นผู้มีปกติเห็นโทษในการ อยู่คลีกับหมู่คณะ
๖. **นิสสรณะ** พระโพธิสัตว์ทั้งหลายมีอชฌาสัยในการออกจากทุกข์ เป็นผู้มีปกติเห็นโทษ ในภพและคติทั้งปวง

อัชฌาย์ทั้ง ๖ ประการ ที่กล่าวมาข้างต้นเรียกอีกอย่างหนึ่งว่าเป็นลักษณะนิสัยที่เป็นพื้นฐานของพระโพธิสัตว์ เป็นองค์ประกอบที่เอื้อต่อการบรรลุเป็นพระสัมมาสัมพุทธเจ้าได้ง่ายขึ้น อย่างไรก็ตามบุคคลผู้ปรารถนาเป็นพระสัมมาสัมพุทธเจ้าจำต้องผ่านการบำเพ็ญตนเป็นพระโพธิสัตว์ก่อน เพื่อให้คุณธรรมเกิดความบริบูรณ์และแก่กล้าอันเป็นการเตรียมความพร้อมที่จะบรรลุพระสัพพัญญุตญาณ และบุคคลผู้จะได้ชื่อว่าเป็นพระโพธิสัตว์นั้น ต้องถึงพร้อมด้วยคุณสมบัติเบื้องต้นแห่งการทำให้เป็นพระโพธิสัตว์ซึ่งเรียกว่า อัญญมสมโมธานิ คือ การประชุมรวมกันของธรรม ๘ ประการ ธรรมในที่นี่หมายถึงองค์ประกอบต่าง ๆ ที่เมื่อพร้อมมูลอยู่ในบุคคลใดแล้วก็ยิ่งผลให้บุคคลนั้นได้ชื่อว่าเป็น “นียตโพธิสัตว์” คือพระโพธิสัตว์ผู้ที่จะได้ตรัสรู้เป็นพระพุทธเจ้าอย่างแน่นอน คุณสมบัติเบื้องต้นหรือองค์ประกอบ ๘ ประการนั้น มีดังนี้

๑. ความเป็นมนุษย์ คือ บุคคลผู้ตั้งใจปรารถนาบรรลุพระโพธิญาณนั้น จะต้องดำรงภาวะเป็นมนุษย์ จะเกิดเป็นสัตว์เดรัจฉานหรือเทวดา ความปรารถนาไม่สามารรถสำเร็จได้

๒. ความถึงพร้อมด้วยเพศ คือ แม้จะเกิดเป็นมนุษย์ก็ตามแต่ก็จำกัดเฉพาะเพศบุรุษเท่านั้น จะเป็นสตรีบัณฑิตหรืออุกโตพชชนก(คนสองเพศ) ความปรารถนาก็หาสำเร็จไม่เช่นกัน

๓. เหตุ คือ มีอรหัตตอุปนิสัย อันได้แก่ มีความพร้อมหรือมีศักยภาพพอที่จะสามารถบรรลุความเป็นพระอรหันต์ได้ในอัตภาพที่กำลังเป็นอยู่หรือในขณะนั้นหากมีความปรารถนา

๔. การเห็นพระศาสนา คือ การได้เข้าเฝ้าพระพุทธเจ้าพระองค์ใดพระองค์หนึ่งแล้วตั้งความปรารถนาความเป็นพระพุทธรเจ้าในสำนักของพระพุทธเจ้าพระองค์นั้น จะตั้งความปรารถนา ณ สถานที่นอกจากนี้ เช่นโคนต้นไม้เป็นต้นย่อมไม่สำเร็จ

๕. การบรรพชา คือ การต้องครองเพศเป็นบรรพชิตหรือกำลังถือบวชเท่านั้น จะอยู่ในเพศคฤหัสถ์แล้วตั้งความปรารถนาก็ย่อมไม่สำเร็จ

๖. การสมบูรณ์ด้วยคุณ คือ ถึงพร้อมด้วยคุณสมบัติ อันได้แก่การได้บรรลุอภิญญา ๕ และสมาบัติ ๘ แล้วตั้งความปรารถนาจึงจะสำเร็จได้

๗. การกระทำที่ยิ่งใหญ่ คือ การกระทำบุญอันยิ่งใหญ่ด้วยชีวิต อันได้แก่การได้บริจาคชีวิตถวายแด่พระพุทธเจ้าที่เรียกว่าการกระทำอันยิ่งใหญ่

๘. ความพอใจ คือ มีฉันทะความพอใจอันใหญ่หลวง มีอุตสาหะและความพยายามที่จะบรรลุถึงพระโพธิญาณ คือ ความรักความปรารถนาที่จะบรรลุสัพพัญญุตญาณอย่างแรงกล้า แม้ว่าจะมีอุปสรรคที่ยากต่อการฝ่าฟันก็ไม่ยอมแพ้

องค์ประกอบของธรรม ๘ ประการนี้เป็นองค์คุณที่จะทำให้บุคคลให้เป็น “นียตโพธิสัตว์” จะขาดเสียซึ่งข้อใดข้อหนึ่งก็จะไม่สมบูรณ์ กล่าวคือ ความเป็นพระโพธิสัตว์ผู้มีพระโพธิญาณ เป็นเบื้องต้นก็เป็นอันเกิดขึ้นไม่ได้ กล่าวโดยสรุป คือ บุคคลผู้ได้ชื่อว่าเป็นพระโพธิสัตว์ต้อง เริ่มต้นด้วยความถึงพร้อมด้วยคุณสมบัติดังกล่าวแล้ว จึงเริ่มดำเนินการบำเพ็ญบารมีธรรมที่ทำให้เป็นพระพุทธเจ้า (พุทธการธรรม) ๑๐ ประการ เป็นลำดับต่อไป อนึ่งประเด็นคุณสมบัติที่จะทำบุคคลให้เป็นพระโพธิสัตว์นี้ ในฝ่ายเถรวาท(หินยาน) มีคิดว่าบุคคลผู้นั้นต้องสมบูรณ์ด้วยคุณสมบัติ ๘ ประการดังกล่าวแล้วเป็นเบื้องต้นก่อนจึงจะเป็นพระโพธิสัตว์ได้ แต่ในคติฝ่ายอักษรวาท (มหายาน) นั้นมีคิดว่าทุกคนสามารถบำเพ็ญตนเป็นพระโพธิสัตว์ได้เหมือนกัน โดยไม่จำเป็นต้องมีคุณสมบัติข้างต้นครบ คตินิยมในฝ่ายอักษรวาทนั้นมักให้ความสำคัญกับความเป็นพระโพธิสัตว์เป็นอย่างมาก เพราะต้องการบำเพ็ญบารมีเพื่อเป็นพระพุทธเจ้าโดยหวังจะได้ช่วยขนสรรพสัตว์ให้พ้นทุกข์ได้คราวละ มากๆ ดังนั้นคติแห่งการดำเนินชีวิตของนิกายมหายานจึงมีจุดมุ่งหมายอยู่ที่การบำเพ็ญตนเป็นพระโพธิสัตว์เป็นสำคัญ อีกทั้งประเด็นเรื่องบารมีก็มีความแตกต่างจากคติในฝ่ายเถรวาทในส่วนขององค์ธรรมแม้จะมีจำนวนเท่ากันก็ตาม ซึ่งฝ่ายมหายานนั้นได้แบ่งจำนวนบารมีไว้เป็น ๒ ประเภท คือ

(๑) บารมีประเภทหลัก และ (๒) บารมีประเภทรอง ดังนี้

บารมีประเภทหลัก ได้แก่

๑. ทานบารมี (การเสริมสร้างความเป็นคนเสียสละ)
๒. สิลบารมี (การเสริมสร้างชีวิตแห่งความมีระเบียบวินัย)
๓. ขันติบารมี (การเสริมสร้างความเข้มแข็ง-อดทน)
๔. วิริยบารมี (การเสริมสร้างความกล้าหาญ)
๕. ฌานบารมี (การเสริมสร้างสมาธิจิต)
๖. ปัญญาบารมี (การเสริมสร้างปัญญาชั้นสูง)

สำหรับบารมีประเภทรอง ได้แก่

๑. อุบายบารมี (การเสริมสร้างความคิดริเริ่ม)
๒. ปณิธานบารมี (การเสริมสร้างควมมีอุดมการณ์ของชีวิต)
๓. พลบารมี (การเสริมสร้างปัญญาขั้นต้น)
๔. ญาณบารมี (การเสริมสร้างปัญญาขั้นต้น)

โดยลักษณะทั่ว ๆ ไป แนวคิดเรื่องพระโพธิสัตว์ของทั้งสองนิกายนี้ จึงมีความแตกต่างกัน

พระโพธิสัตว์ในนิกายเถรวาทมี ๓ ประเภทสำคัญ คือ

๑. **อุคคตัตถัญญุโพธิสัตว์** ได้แก่ พระโพธิสัตว์ประเภทมีปัญญามากกว่าศรัทธา พระโพธิสัตว์ ประเภทนี้ใช้เวลาบำเพ็ญบารมีน้อยกว่าพระโพธิสัตว์ประเภทอื่น เมื่อตรัสรู้เป็น พระพุทธเจ้าแล้วเรียกว่า **พระปัญญาธิกะพุทธเจ้า**

๒. **วิจิตตัญญุโพธิสัตว์** ได้แก่ พระโพธิสัตว์ประเภทมีศรัทธามากกว่าปัญญา พระโพธิ สัตว์ประเภทนี้ใช้เวลาในการบำเพ็ญบารมีมากกว่า อุคคตัตถัญญุโพธิสัตว์ แต่น้อยกว่า เนยฺยโพธิ สัตว์ เมื่อตรัสรู้เป็นพระพุทธเจ้าแล้ว เรียกว่า **พระสัทธาธิกะพุทธเจ้า**

๓. **เนยฺยโพธิสัตว์** ได้แก่ พระโพธิสัตว์ประเภทมีความเพียรมากกว่าปัญญา ใช้เวลาใน การบำเพ็ญบารมีมากกว่าทั้งสองจำพวกข้างต้น เมื่อตรัสรู้เป็นพระพุทธเจ้าแล้ว เรียกว่า **พระวิริยาธิกะพุทธเจ้า**

สำหรับเกณฑ์การแบ่งประเภทพระโพธิสัตว์ข้างต้นนี้เป็นไปโดยอาศัยหลักดังต่อไปนี้

๑. ระยะเวลาในการบำเพ็ญบารมี จนกระทั่งได้ตรัสรู้ธรรมเร็วหรือช้ากว่ากัน

๒. อินทรีย์ธรรมที่เป็นตัวนำในการตรัสรู้ธรรมมีมากน้อยแตกต่างกันคือ ปัญญา ศรัทธา วิริยะ

กระบวนการในการบำเพ็ญบารมีของพระโพธิสัตว์

ระยะเวลาแห่งการบำเพ็ญบารมีของพระโพธิสัตว์ทุกคนนั้นต้องใช้เวลาในการสั่งสม บารมีเพื่อให้เกิดความแก่กล้าเป็นเวลานาน กล่าวคือ ถ้ายังมีได้ถึงกำหนด ๔ อสงไขยแสนกัป หรือ ๘ อสงไขยแสนกัป หรือ ๑๖ อสงไขยแสนกัปอย่างใดอย่างหนึ่งแล้ว จะให้ทานอันยิ่ง เหมือนด้วยทานของพระเวสสันดรทุก ๆ วันก็ดี จะบำเพ็ญพระบารมีอันยิ่งให้เสมอด้วยทานนั้น ทุก ๆ วันก็ดี ด้วยหวังจะได้ตรัสรู้เป็นพระพุทธเจ้าเร็ว ๆ นั้นก็ไม่สำเร็จ อันเปรียบเสมือนต้นไม้ ต้นเล็กซึ่งยังไม่ถึงเวลาแห่งการผลิดอกออกผล แม้บุคคลจะหมั่นบำรุงรักษาโดยการในปุ๋ย หรือพรวนดินให้มากสักเพียงใดก็ไม่เป็นผลสำเร็จ เพราะต้นไม้นั้นยังไม่มีภาวะแห่งความพร้อมที่จะออกผล ในระหว่างนั้นพระโพธิสัตว์ต้องพบกับความยุ่งยากต่าง ๆ นานาประการซึ่งเปรียบ เสมือนข้อทดสอบความมุ่งมั่นจริงใจในการปฏิบัติ คติอย่างหนึ่งที่แสดงให้เห็นถึงความมุ่งมั่น กกล้าหาญของพระโพธิสัตว์ต่อการไม่ยอมจำนนต่ออุปสรรคต่าง ๆ คือการยอมสละได้แม้ที่สุด คือชีวิต

กระบวนการในการบำเพ็ญบารมีของพระโพธิสัตว์เริ่มต้นขึ้นหลังจากที่พระโพธิสัตว์ ประกอบพร้อมด้วยคุณสมบัติ ๘ ประการ โดยบริบูรณ์แล้ว จากนั้นพระโพธิสัตว์จึงได้เริ่มตั้ง

ปณิธานคือ ความมั่นคง แน่วแน่ ไม่เปลี่ยนแปลง หรือความมุ่งมั่นตั้งใจจริงซึ่งในฝ่ายพุทธ ศาสนาพุทธเรียกปณิธานของพระโพธิสัตว์นี้ว่า **มหาจตรปณิธาน** มี ๔ ประการ คือ

๑. เราจะละกิเลสทั้งหลายให้หมดสิ้น
๒. เราจะตั้งใจศึกษาพระธรรมทั้งหลายให้เจนจบ
๓. เราจะโปรดสรรพสัตว์ทั้งหลายให้สิ้น
๔. เราจะบำเพ็ญตนให้บรรลุถึงอนุตตรสัมมาสัมโพธิญาณ

ปณิธานทั้ง ๔ ข้อนี้ กล่าวได้ว่าอยู่ในฐานะเป็นจุดมุ่งหมายสูงสุดของพระโพธิสัตว์ และเปรียบเสมือนสิ่งอันเป็นเครื่องกระตุ้นความมุ่งมั่นทะเยอทะยานอันแรงกล้าในการบำเพ็ญธรรมมีธรรมของผู้เป็นพระโพธิสัตว์ และพระโพธิสัตว์จะต้องมีปณิธานทั้ง ๔ ข้อนี้โดยหน้าที่ของตน

ข้อที่ ๑. พระโพธิสัตว์ในฐานะผู้จะตรัสรู้สังขารมอยู่เหนือกิเลสเครื่องเศร้าหมองทั้งหลายจึงต้องบำเพ็ญธรรมให้แก่กล้าอันเป็นเครื่องทำลายกิเลสทั้งหลายให้หมดสิ้นเพื่อทำให้ตนเองบริสุทธิ์หมดจด เป็นที่พึ่งแก่สรรพสัตว์ได้

ข้อที่ ๒. พระโพธิสัตว์ทั้งหลายจะต้องศึกษาธรรม คือความจริงของชีวิตให้เกิดความแจ่มแจ้งแทงตลอดให้เห็นซึ่งความจริงในธรรมชาติ จะต้องเป็นผู้ขวนขวายค้นคว้าหาความรู้จนถึงที่สุดคือความรู้ทุกอย่าง (สัพพัญญุตญาณ) อันเป็นส่วนประโยชน์ตน

ข้อที่ ๓. พระโพธิสัตว์เมื่อพัฒนาตัวเองจนถึงที่สุดกล่าว คือ เป็นผู้บรรลุพระโพธิญาณอันได้ชื่อว่า ถึงฝั่ง คือ พระนิพพานแล้ว เป็นผู้ถึงที่สุดแห่งความปรารถนาที่ได้ตั้งไว้แล้ว ก็เป็นผู้มีปัญญาความสามารถจะต้องใช้ปัญญาความสามารถนำเอาความจริงที่ได้ค้นพบนั้นไปเผยแผ่แก่มวลสัตว์ทั้งหลายผู้อยู่ในวัฏวนแห่งความทุกข์ ให้พบกับความสุขที่แท้จริง

ข้อที่ ๔. พระโพธิสัตว์ คือ ผู้จะได้เข้าถึงแดนพุทธภูมิ ได้แก่การตรัสรู้เป็นพระพุทธเจ้าในอนาคตอย่างแน่นอนหากพระโพธิสัตว์มีความมุ่งมั่นที่จะบรรลุถึงเป้าหมายนั้นอย่างไม่เปลี่ยนแปลง อีกทั้งความปรารถนาของพระโพธิสัตว์ที่ต้องการเข้าถึงพุทธภูมิ คือการบรรลุพระอนุตตรสัมมาสัมโพธิญาณนั้นเพราะต้องการช่วยเหลือสรรพสัตว์ให้พ้นจากทุกข์ เพราะการช่วยเหลือสรรพสัตว์ทั้งหลายของพระโพธิสัตว์เป็นการช่วยเหลือที่เปี่ยมด้วยประสิทธิภาพมากกว่าพระอรหันต์ และพระปัจเจกพระพุทธเจ้า โดยเฉพาะพระปัจเจกพุทธเจ้าไม่สามารถที่จะช่วยเหลือสรรพสัตว์ได้เลย เพราะพระปัจเจกพุทธเจ้านั้น เป็นผู้มปัญญาเห็นสังขารเฉพาะตัวเอง แต่ไม่สามารถชี้แจงแสดงนัยแห่งสังขารให้แก่อื่นได้เห็นตามได้โดยเหตุที่พระปัจเจกพระพุทธเจ้าทั้งหลายนั้นตรัสรู้แต่อรรรสสิ่งเดียว มิได้ตรัสรู้ธรรมรสจึงมีอาจจะยกพระโลกุตตรธรรมขึ้นสู่บัญญัติได้

พระโพธิสัตว์ คือ ผู้ที่ยึดถือเอาพระพุทธเจ้าเป็นแบบอย่างในการดำเนินชีวิต พระพุทธเจ้าคือบุคคลในอุดมคติของพระโพธิสัตว์ที่พระโพธิสัตว์จะต้องบำเพ็ญกรรมให้ครบถ้วนบริบูรณ์เพื่อก้าวเข้าสู่ฐานะอันเป็นความสำเร็จสูงสุดเช่นเดียวกับพระพุทธเจ้าทุกพระองค์ แล้วดำเนินตามพุทธกิจที่พึงปฏิบัติ คือ การกระทำตามปณิธานที่ได้วางไว้ กล่าวคือ **จักได้เป็นพระพุทธเจ้าแล้วทำการช่วยเหลือสรรพสัตว์ให้ข้ามพ้นวัฏฏะสงสาร**

บารมี ๑๐ ประการของโพธิสัตว์

การบำเพ็ญประโยชน์ทั้งแก่ตนเองและผู้อื่น เรียกว่า การบำเพ็ญคุณธรรมที่จะทำให้เป็นพระพุทธเจ้า (พุทธการกธรรม) หรือเรียกว่า บารมี บารมีธรรมที่พระโพธิสัตว์จะต้องบำเพ็ญให้บริบูรณ์มี ๑๐ ประการ คือ

๑. **ทาน** ได้แก่ การสละให้สิ่งที่สละให้มี ๓ ระดับ คือ

- ทรัพย์สินสิ่งของภายนอก
- อวัยวะในร่างกายของตน
- ชีวิตตนเอง หรือสิ่งเสมอด้วยชีวิตตน คือ บุตร ภรรยา

๒. **ศีล** ได้แก่ คุณธรรมเครื่องปราบกิเลสอย่างหยาบ ได้แก่ กิเลสที่เกิดขึ้นแล้ว ทำให้ไม่สามารถยับยั้งใจไว้ได้ต้องลงมือกระทำความชั่ว ไม่ว่าจะผ่านทางกายหรือทางวาจา ศีลที่พระโพธิสัตว์รักษามี ๒ คือ

- นิจศีล (ศีล ๕)
- อุโบสถศีล (ศีล ๘)

๓. **เนกขัมมะ** ได้แก่ การออกจากกาม มี ๒ คือ

- ออกจากกามโดยสละบ้านเรือนออกบวช
- ออกจากกามโดยบำเพ็ญสมาธิจนได้บรรลุญาณ

๔. **ปัญญา** ได้แก่ ความรอบรู้ ความรู้อย่างลึกซึ้ง มี ๓ คือ

- สุตมยปัญญา ปัญญาอันเกิดจากการศึกษาเล่าเรียน
- จินตามยปัญญา ปัญญาอันเกิดจากการคิดพิจารณา
- ภวานามยปัญญา ปัญญาอันเกิดจากการฝึกจิต อบรมจิต

๕. **วิริยะ** ได้แก่ ความพากเพียรพยายาม การกระทำอย่างต่อเนื่อง ในทางที่ถูกต้อง เรียกว่า สัมมัปปธาน มี ๔ อย่างคือ

- สังวรปธาน เพียรระวังไม่ให้บาปเกิดขึ้น
- ปหานปธาน เพียรละบาปที่เกิดขึ้นแล้ว
- ภาวนาปธาน เพียรทำบุญให้เกิดขึ้น
- อนุรักษนาปธาน เพียรรักษาการทำบุญไว้ต่อเนื่อง

๖. ขันติ ได้แก่ ความอดทนมี ๓ คือ

- ตีติกขาขันติ ความอดทนแบบอดกลั้นต่ออารมณ์อันไม่พึงประสงค์ต่างๆ
- ตบะขันติ ความอดทนด้วยอำนาจตบะ คือ สมาธิขมใจ ไม่ตกอยู่ใต้อานาจกิเลส
- อธิวาสนะขันติ ความอดทนระงับยับยั้งไม่ให้กิเลสเกิดขึ้นเลยแม้ต้องเอาชีวิตเข้าแลก

๗. สัจจะ ได้แก่ ความจริง ความเที่ยงแท้ หมายถึง ความจริงใจ พูดและทำตามความคิด

๘. อธิษฐาน ได้แก่ ความตั้งมั่น ความมั่นคง ไม่หวั่นไหว ในความคิด กระทำสิ่งใดก็ทำจนบรรลุเป้าหมาย

๙. เมตตา ได้แก่ ความรัก ความปรารถนาดี ด้วยอำนาจคุณธรรม ไม่ใช่รักและปรารถนาดีด้วยอำนาจกามราคะ

๑๐. อุเบกขา ได้แก่ ความวางเฉย ความปล่อยวาง หมายถึง อากาโรจิตเป็นกลาง ไม่ยึดใน ความดีที่ตนเองได้กระทำลงไป และไม่ทุกข์ใจในการทำผิดซึ่งพลาดพลั้งเกิดขึ้น

บารมีทั้ง ๑๐ ประการข้างต้นพระโพธิสัตว์จะต้องบำเพ็ญด้วยความเสียสละตนเองเป็นอย่างยิ่งอันเป็นส่วนของความเมตตากฎณาต่อปวงสัตว์ และจะต้องฝึกหัดบำเพ็ญบารมีอันนั้นให้เกิดเป็นความต่อเนื่อง และจะต้องปฏิบัติให้ได้ตั้งแต่ระดับสามัญ (บารมี) จนถึงระดับที่กระทำได้ยากสุด (ปรมัตถบารมี) ดังที่กล่าวไว้ตอนต้นแล้ว พระโพธิสัตว์จะต้องปฏิบัติได้เพื่อให้เกิดคุณธรรมแก่กล้าอันเป็นป็นปัจจัยให้เกิดโลกุตตรปัญญา คือความเป็นพุทธะในที่สุด และหากพระโพธิสัตว์ไม่สามารถบำเพ็ญบารมีทั้งสิบนี้ให้ครบถ้วนก็ไม่มีทางที่จะได้ตรัสรู้เป็นพระสัมมาสัมพุทธเจ้าได้

คุณธรรมหรือบารมีของพระโพธิสัตว์แม้มีถึง ๑๐ ประการแต่เมื่อจัดรวมเข้าด้วยกันแล้วก็มีข้อที่เป็นหลักคลุมข้ออื่นทั้งหมด ๒ อย่าง คือ

๑. กรุณา คือ เห็นแก่ผู้อื่น มุ่งจะบำบัดทุกข์นำสุขมาให้แก่สรรพสัตว์

๒. ปัญญา คือ ฝึกตนยิ่งขึ้นไปด้วยใฝ่รู้ตลอดเวลาให้มีปัญญารู้แจ้งธรรม มองเห็นถูกต้องว่า อะไรเป็นประโยชน์ อะไรไม่เป็นประโยชน์แท้จริงแก่สรรพสัตว์ที่ตนจะทำประโยชน์ให้

ในขณะที่พระโพธิสัตว์บำเพ็ญบารมี ๑๐ ก็มุ่งหวังที่จะช่วยเหลือหมู่สัตว์ทั้งปวงให้ได้รับโลกียะสุขเพื่อพระโพธิสัตว์ได้บรรลุความดีคือพระโพธิญาณอันเป็นจุดมุ่งหมายสูงสุด แล้วก็คิดว่าหวังจะช่วยเหลือสรรพสัตว์ให้ได้รับโลกุตระสุขเช่นที่พระองค์ได้รับ กล่าวคือ แม้ขณะบำเพ็ญบารมีก็ดี แม้ได้บรรลุถึงจุดมุ่งหมายตามที่หวังแล้วก็ดี ทั้ง ๒ ประการนี้ก็เกินไปเพื่อบำเพ็ญประโยชน์แก่หมู่สัตว์ทั้งสิ้นอันเป็นส่วนของพระกรุณา

การบำเพ็ญบารมีทั้ง ๑๐ ประการดำเนินไปได้อย่างถูกต้องตามหลักวิธี และเกิดผลสัมฤทธิ์ในที่สุดก็ด้วยเหตุที่พระโพธิสัตว์รู้จักใช้ปัญญาคิดหาเหตุผลไตร่ตรองความเป็นไปของกระบวนการการบำเพ็ญบารมีว่า ในสถานการณ์ที่เผชิญนั้นควรแสดงออกอย่างไรจึงจะถูกต้องเหมาะสมและเป็นปัจจัยเอื้อให้ได้บรรลุถึงซึ่งพระโพธิญาณ ถ้าสถานการณ์นั้นทำให้พระโพธิสัตว์ไตร่ตรองแล้วว่าการสละชีวิตเท่านั้น จะเป็นทางรอดของสัตว์ผู้เผชิญความทุกข์และถูกหลักการแห่งการบำเพ็ญบารมี พระโพธิสัตว์ก็สามารถทำได้อันเป็นส่วนของพระปัญญาที่ไตร่ตรองไว้ดีแล้ว

บารมี ๑๐ ประการนี้ เป็นอุดมคติธรรมของพระโพธิสัตว์ คือ เป็นธรรมที่พระโพธิสัตว์ทุกคนต้องบำเพ็ญเป็นหลักธรรมสำหรับยึดเหนี่ยวปฏิบัติเพื่อการบรรลุสังฆธรรมกล่าวอีกนัยหนึ่งคือ พระโพธิสัตว์ได้ยึดเอาหลักธรรมทั้ง ๑๐ ประการนี้ เป็นข้อปฏิบัติเมื่อเผชิญกับสถานการณ์ที่ก่อให้เกิดปัญหา หรือความยากลำบาก ในการตัดสินใจกระทำ บารมีทั้ง ๑๐ ประการนี้ เป็นคุณธรรมสำคัญที่จะทำให้พระโพธิสัตว์ได้ก้าวไปสู่ พุทธภาวะ หรือบรรลุพระโพธิญาณ พระโพธิสัตว์ได้ปฏิบัติในบารมีธรรมเหล่านั้นครบทั้ง ๑๐ อย่าง คือ ไม่น้อยกว่าหรือมากกว่า ๑๐ ประการ บารมีธรรมทั้ง ๑๐ ประการข้างต้นพระโพธิสัตว์ต้องบำเพ็ญให้ครบ จะขาดเสียซึ่งข้อใดข้อหนึ่งไปไม่ได้เพราะเป็นการไม่ครบองค์คุณ ซึ่งระดับการปฏิบัติก็สามารถจัดแบ่งได้ตามคุณภาพหรือความเข้มข้นเป็น ๓ ระดับ คือ

๑. ระดับบารมีหรือระดับสามัญ
๒. ระดับอุปปบารมี หรือ ระดับกลาง
๓. ระดับปรมัตถบารมี หรือ ระดับสูงสุด

ระดับสามัญ เป็นระดับอันมีความยากลำบากน้อยสุดคือต้องสละวัตถุภายนอก **ระดับปานกลาง** เป็นระดับอันมีความยากลำบากกว่าระดับแรก คือต้องแลกด้วยอวัยวะและสุดท้าย **ระดับสูงสุด** ซึ่งมีความยากลำบากที่สุด เพราะต้องเสียสละซึ่งชีวิตหรือสิ่งเสมอด้วยชีวิต คุณธรรมหรือพุทธการกธรรม ๑๐ ประการดังกล่าว พระโพธิสัตว์ต้องปฏิบัติได้ทั้ง ๓ ระดับ

คือ สามัญ ปานกลาง และสูงสุด ดังนั้น การบำเพ็ญบารมีอันเป็นเครื่องบมพระโพธิญาณ
เหล่านี้จึงจัดเป็น บารมี ๑๐ อุปบารมี ๑๐ และปรมัตถบารมี ๑๐ เมื่อรวมกันจะกลายเป็นบารมี
๓๐ ทัส อานิสงส์ บารมี ๓๐ ทัส ของพระนิยตะโพธิสัตว์

พระนิยตะโพธิสัตว์เมื่อได้รับพุทธพยากรณ์เป็นครั้งแรก จะมีอานิสงส์ ๑๘ อย่าง ตลอด
จนได้ตรัสรู้ เป็นพระพุทธเจ้า ได้แก่

๑. เมื่อเกิดเป็นมนุษย์ ย่อมไม่เกิดเป็นคนมีจักษุบอดมาแต่กำเนิด
๒. ไม่เป็นหูหนวกแต่กำเนิด
๓. ไม่เป็นคนบ้า
๔. ไม่เป็นคนใบ้
๕. ไม่เป็นคนง่อยเปลี้ย
๖. ไม่เกิดในมิลักขประเทศคือประเทศป่าเถื่อน
๗. ไม่เกิดในท้องนางทาสี (แต่เกิดในฐานะคนจันทาลได้ ดัง พระโพธิสัตว์ มาดิงคะฤาษี
ท่านเป็นบุตรคนจันทาล แต่ไม่ได้เป็นนางทาสี)

๘. ไม่เป็นนิยตมิจฉาทิฐิ
๙. ไม่เป็นสตรีเพศ
๑๐. ไม่ทำอนันตริยกรรม
๑๑. ไม่เป็นโรคเรื้อน
๑๒. เมื่อเกิดเป็นสัตว์เดือจรณ มีกายไม่เล็กกว่านกกกระจาบ และ ไม่ใหญ่ไปกว่าช้าง
๑๓. ไม่เกิดใน ขุปปิยาสภปรต นิชฌานตถนทิกปรต และกาลกัญญิจกาสุรกาย
๑๔. ไม่เกิดในอเวจันรก และโลกันตนรก
๑๕. ไม่เกิดเป็นเทวดาใน กามาพจรสวรรค์ ไม่เกิดเป็นเทวดาที่นับเข้าในเทวดาพวกหมุ่มมาร
๑๖. เมื่อเกิดเป็นรูปพรหม จะไม่เกิดใน ปัญจสุททวาสพรหมโลก(พรหมชั้นอนาคามี) และ
อสังญัสตตาทกมิมพรหม (มีแต่รูปอย่างเดียว)
๑๗. ไม่เกิดในอรุปรหมโลก
๑๘. ไม่เกิดในจักรวาลอื่น

อานิสงส์พิเศษอีกอย่างหนึ่งของนิยตโพธิสัตว์ คือ การทำอิมุตตกาลกริยาคือเมื่อท่าน
เกิดเป็นเทวดาหรือพระพรหม จะเกิดความเบื่อหน่าย ในการเสวยสุขนั้น ปรารถนาที่จะสร้าง
บารมีในโลกมนุษย์ ท่านก็สามารถทำการอิมุตต คืออธิษฐานให้จุติ (ตายจากการเป็นเทพ)

มาเกิดเป็นมนุษย์ได้ทันที ได้โดยง่าย ซึ่งเหล่าเทพเทวดาอื่นๆ ไม่สามารถทำอย่างนี้ได้

แม้จะมีความยากลำบากเพียงไร พระโพธิสัตว์ก็สามารถปฏิบัติได้อย่างไม่ขัดเคืองใจ และกลับเป็นสิ่งที่ทำได้ง่ายสำหรับพระโพธิสัตว์ผู้มุ่งมั่นต่อพระโพธิญาณ อีกทั้งบุคคลผู้ใดชื่อว่า เป็นพระโพธิสัตว์ย่อมเห็นพระโพธิญาณ เป็นสิ่งสำคัญเหนือสิ่งอื่นใดทั้งหมด แม้กระทั่งชีวิต และสิ่งเสมอด้วยชีวิต คือ บุตร และภรรยา ไม่ใช่ว่าชีวิตและสิ่งที่เกี่ยวข้องกับชีวิตของตนจะไม่สำคัญนะ แต่เพราะตนเล็งเห็นว่า พระโพธิญาณ มีความสำคัญกว่ายิ่งนัก เพราะเป็นหนทางที่จะทำให้ชีวิตทั้งของตนและผู้อื่นพบกับความสุขที่แท้จริงและชั่วนิรันดร์ได้ ความตั้งใจมั่นในการบำเพ็ญซึ่งบารมีของพระโพธิสัตว์ผู้ยอมสละได้แม้ชีวิตตนและสิ่งอันเสมอด้วยชีวิตคือบุตรและภรรยา จึงเปรียบเสมือนการที่บุคคลได้เผชิญกับโรคร้ายซึ่งเปรียบเสมือนความทุกข์ในวิภูฏสงสาร แต่มีความประสงค์ที่จะหายขาดจากโรคร้ายนั้นซึ่งเปรียบเสมือนความต้องการที่จะพ้นจากวังวนของวิภูฏสงสาร ก็จำเป็นที่จะต้องทนทุกข์ทรมานจากการเยียวยาที่มีฤทธิ์แรงครั้งใหญ่ เพื่อกลับสู่ภาวะปกติทางร่างกายและมีความสุขดังเดิมตลอดไป ซึ่งเปรียบเสมือนกับการบรรลุถึงพุทธภาวะซึ่งหมายถึงการเข้าสู่นิพพานฉะนั้น จะเห็นได้ว่า บุคคลผู้ใดชื่อว่า เป็นพระโพธิสัตว์ นั่นคือผู้ดำเนินชีวิตเพื่ออุทิศตนให้เป็นประโยชน์แก่ผู้อื่นอย่างแท้จริง ตามปณิธาน ๔ ประการ (มหาจตุรปณิธาน) คือเครื่องยืนยันถึงความหมายข้อนี้ การยอมเสียสละตนเพื่อสรรพสัตว์ของพระโพธิสัตว์มิใช่เกิดมีขึ้นเพียงคราวใดคราวหนึ่งในบรรดา ๒ คราว กล่าวคือ **ในคราวเป็นพระโพธิสัตว์กำลังบำเพ็ญบารมี** พระโพธิสัตว์ก็ทรงมีกรุณาธรรมอันไร้ขอบเขตแก่ปวงสัตว์ผู้ทุกข์ยาก และ**ในคราวเมื่อได้ตรัสรู้ธรรมเป็นพระพุทธเจ้าแล้ว**พระโพธิสัตว์ก็ได้ชี้หนทางเครื่องพ้นจากวังวนไปด้วยอวิชาให้เผชิญกับความทุกข์ของชีวิต แต่พระโพธิสัตว์ก็ได้ชี้หนทางเครื่องพ้นจากวังวนแห่งความทุกข์แก่มวลสัตว์ด้วยมหากรุณาคุณ พระโพธิสัตว์หาใช่อาศัยบารมีธรรมที่ตนได้บำเพ็ญช่วยเหลือสรรพสัตว์เพื่อการบรรลุพระโพธิญาณแล้วเสวยโลกุตระสุขแต่เพียงผู้เดียวไม่ แต่เจตจำนงของพระโพธิสัตว์ในขั้นแรกคือการบำเพ็ญตนช่วยเหลือผู้อื่นเพื่อให้เป็นบารมีธรรมที่สมบูรณ์ อันเป็นเครื่องค้ำหนุนให้ตนบรรลุพระสัพพัญญุตญาณก่อน แล้วจึงดำเนินการช่วยเหลือสัตว์ทั้งปวงให้บรรลุความสุขอันเป็นความสุขอย่างแท้จริงเหมือนที่ตนได้บรรลุถึงเป็นขั้นที่สองต่อไป

จุดมุ่งหมายสูงสุดในการบำเพ็ญบารมีของพระโพธิสัตว์ คือ การได้บรรลุถึงพุทธภาวะอันได้แก่การได้ตรัสรู้เป็นพระพุทธเจ้า การเข้าถึงพุทธภาวะเป็นสิ่งพึงปรารถนาของพระโพธิสัตว์ เพราะความเป็นพระพุทธเจ้าเป็นอุดมภูมิที่อยู่ในอุดมคติของพระโพธิสัตว์ทุกองค์ การบำเพ็ญบารมี

ทุกครั้งพระโพธิสัตว์จะปรารถนาถึงพุทธภูมิ การบำเพ็ญบารมีแต่ละคราวนั้นพระโพธิสัตว์มิได้หวังผลอย่างอื่นเป็นจุดมุ่งหมายหลักอันเบี่ยงไปจากความปรารถนาพระสัพพัญญุตญาณ

ทั้งนี้อาจกล่าวได้ว่า ความปรารถนาพระสัพพัญญุตญาณก็คือ ความปรารถนาความสุขให้เกิดแก่มวลสรรพสัตว์เพราะการหวังที่จะได้บรรลุพระสัพพัญญุตญาณ คือ ความต้องการที่ช่วยเหลือสัตว์ทั้งมวลให้พ้นจากทุกข์อันเป็นทุกข์ประจำ คือ เกิด แก่ เจ็บ ตาย อย่างถูกวิธี แต่ทั้งนี้พระโพธิสัตว์มีความจำเป็นที่จะต้องช่วยเหลือตัวเองพัฒนาตัวเองให้สามารถเป็นที่พึ่งของตัวเองได้เสียก่อนจึงจะสามารถแนะนำหรือช่วยเหลือผู้อื่นได้ อุปมาเหมือนบุคคลจะช่วยเหลือผู้อื่นขึ้นจากตมได้นั้น จะต้องช่วยเหลือตัวเองให้พ้นจากตมนั้นเสียก่อน ฉะนั้น พระโพธิสัตว์บำเพ็ญบารมีธรรมทั้งหลายด้วยมีความปรารถนาพระโพธิญาณเป็นเหตุปรารถนาทำให้พระโพธิสัตว์มีความมุ่งมั่นจริงใจต่อวัตรปฏิบัติในบารมี ในขณะที่เดียวกันบารมีธรรมทั้งหลายก็เป็นเหตุแห่งความสัมฤทธิ์ คือ การบรรลุพระโพธิญาณ จึงกล่าวได้ว่า การบำเพ็ญบารมีธรรมกับความใคร่ปรารถนาซึ่งพระโพธิญาณเป็นเหตุปัจจัยหนุนเนื่องแก่กันและกันให้เกิดขึ้น(บังเกิดความอยากให้สัตว์ทั้งหลายพ้นจากกองทุกข์ทั้งปวง)

เมื่อกล่าวถึงจุดมุ่งหมายแห่งการบำเพ็ญบารมีของพระโพธิสัตว์แล้วจะเห็นได้ว่าย่อมเป็นไปเพื่อ

๑. การตรัสรู้อนุตตรสัมมาสัมโพธิญาณของพระโพธิสัตว์เองก่อน
๒. การรื้อขนปวงชนทั้งหลายทั้งปวงออกไปจากห้วงทุกข์ระทมแห่งการเวียนว่ายตายเกิดในสังสารวัฏ

จุดมุ่งหมายทั้งสองนี้เป็นสิ่งที่บุคคลผู้เป็นพระโพธิสัตว์มีเหมือนกัน เพราะพระโพธิสัตว์ทุกองค์ได้ชื่อว่าเป็นนิยตโพธิสัตว์คือสัตว์ที่จะได้ตรัสรู้เป็นพระพุทธเจ้าอย่างแน่นอนหากไม่ละทิ้งความพยายามเสียก่อนในระหว่างสร้างบารมี(เรียกว่าอริชฌานลาพุทธภูมิ) จะต้องทำหน้าที่ของความ เป็นพระโพธิสัตว์

ปัจจุบันพระคณาจารย์ที่ตั้งจิตมุ่งสู่พุทธภูมิ ปรารถนาโพธิญาณเพียรสร้างบารมีเพื่อช่วยสรรพสัตว์ มีมากมายหลายท่าน และมีอยู่ท่านหนึ่งที่ผมที่ได้รับรู้ถึงปฏิปทาแนวทางการปฏิบัติด้านโพธิญาณเด่นชัดมาก นั่นคือพระเดชพระคุณหลวงตาม้า วิริยะธโร วัดพุทธพรหมปัญโญ (วัดถ้ำเมืองนะ) อ.เชียงดาว จ.เชียงใหม่ หลวงตาม้า วิริยะธโร ท่านเป็นศิษย์สืบทอดแนวทางการปฏิบัติของหลวงปู่ศุร พรหมปัญโญ วัดสะแก จ.พระนครศรีอยุธยา หลวงตาท่านเคยกล่าวไว้ว่า “การปฏิบัตินี้สำคัญตรงที่ ต้องมีกำลังก่อน วิปัสสนาต้องมีกำลัง จะตัดการเกิด จะพิจารณา

อสุภะนี้ต้องใช้กำลังมาก ไม่งั้นสติไม่อยู่ พอเห็นอะไรแปลกๆ เหนือความคาดหมาย จิตก็ไปแล้ว จิตมันไม่อยู่ เกิดวิตก เกิดวิปลาส พระสายวัดป่า สายหลวงปู่มั่นนี่ เห็นไหมเวลาท่านเร่งความเพียร ท่านจะนั่งสมาธิมาก เดินจงกรมมาก นี่ล้วนแล้วแต่เป็นการสร้างกำลัง เวลากำลังท่านมากพอ พอวิปัสสนานี้ก็สามารถตัดได้เลย”

ผมขออนุญาตนำคำถามที่เคยสอบถามหลวงตาเกี่ยวกับการสร้างบารมีของโพธิญาณ นำมาบอกเล่าให้ทุกท่านได้ทราบ หลวงตากล่าวดังนี้ “หัวใจสำคัญของการปฏิบัตินี้ต้องเน้นที่การสร้างกำลังก่อน ถึงแม้ตอนนี้เราจะยังไม่รู้ ยังไม่เห็น แต่เมื่อกำลังมากพอ หรือเวลาใกล้ตายก็สามารถรู้ว่าจะไปทางไหน เคยปรารถนาอะไรมาก่อนมีสติระลึกได้แล้วจึงค่อยตัดสินใจ”

ผมถามหลวงตาว่า “แล้วปัญญามาจากไหนครับ”

หลวงตาท่านกล่าวว่า “ปัญญามาจากสมาธิ สมาธิจะก่อเกิดปัญญา ต้องมีปัญญาจึงจะตัดได้”

“แล้วเราจะวัดผลของกำลังได้อย่างไรครับหลวงตา และจะรู้ได้อย่างไรว่ากำลังเราถึงแล้ว หลวงตาท่านตอบว่า ดูเวลาที่มีอารมณ์มากกระทบใจ ถ้ากำลังเราดี เราจะไม่หวั่นไหว จะไม่ส่ายไมไกรธ เราจะนิ่ง คือ พรหมวิหาร แต่ถ้ายังไกรธอยู่ แสดงว่ากำลังยังไม่ถึง ปฏิบัติไปเรื่อยๆ เอาจนนิ่ง เราจะรู้เอง”

“สรุปว่าการปฏิบัติตามแนวทางของหลวงปู่หลวงตานี้สอนให้เน้นที่การสร้างกำลังเป็นหลักหรือครับหลวงตา แล้วเราสามารถสร้างกำลังได้ด้วยวิธีใดบ้างครับ”

หลวงตากล่าวว่า “เรื่องการสร้างกำลังนี้จำเป็นมาก สามารถทำได้หลายวิธีเช่นนั่งสมาธิ ทำกรรมฐานตามจริตต่าง ๆ ของแต่ละบุคคล ครูบาอาจารย์แต่ละสาย ท่านก็มีวิธีของท่านนะ แต่ที่หลวงตาพาลูกศิษย์ทำคือการสวดบทคาถามหาจักรพรรดิ การภาวนากำพระกำลังจักรพรรดิ (พระผงกรรมฐานสูตรหลวงปู่ตุ๋) และการจับภาพพระ(พุทธรูปนิมิต, หลวงปู่ทวด, หลวงปู่ตุ๋) เป็นการสร้างกำลังที่ทุกคนสามารถทำได้ และเมื่อมีกำลัง การสร้างบารมีของผู้ปรารถนาโพธิญาณก็จะเป็นไปได้โดยง่าย”

“พระคาถามหาจักรพรรดิ” เป็นพระคาถาที่เรียบเรียงมาจาก “ชมพูปติสูตร”

ในตอนที่พระพุทธเจ้าทรงเนรมิตพระองค์เป็นพระเจ้าจักรพรรดิเพื่อกำราบทมิฬมานะของพญาชมพูดี พระมหากษัตริย์ผู้มากด้วยอิทธิฤทธิ์ โดยผู้ที่แต่งพระคาถาบทนี้ขึ้นมาคือ **หลวงปู่ศุร พรหมปัญโญ แห่งวัดสะแก จ.อยุธยา** พระผู้เป็นดั่งร่มโพธิ์แก้วที่คอยแผ่กิ่งก้านใบบุญบารมีมอบความร่มเย็นเป็นสุขให้แก่เหล่าลูกศิษย์ลูกหาทั่วทุกคนชั้นอย่างไม่มีประมาณตามแนวทางโพธิญาณ

พระคาถาจักรพรรดินี้ เป็นพระคาถาหลักที่หลวงปู่ศุรใช้ในการรวมบารมีแผ่เมตตาช่วยเหลือภพภูมิทั้งหลายทั่วสามแดนโลกธาตุ และใช้ในการอธิษฐานจิตปลุกเสกพระเครื่องทุกชนิดของท่าน ไม่ว่าจะเป็นพระเนื้อพรหมที่มากด้วยประสพการณ์ หรือเหรียญเปิดโลก ที่คนในวงการพระเครื่องต่างแสวงหากัน หรือแหวนรุ่นต่าง ๆ ของหลวงปู่ ซึ่งถือเป็นแหวนหลักของวงการพระเครื่อง ที่แม้จะสร้างมาหลายรุ่นหลายหมื่นวงก็ยังคงอยากจะมาไว้สวมใส่บูชาได้สักวง นอกจากนี้พระเครื่องของท่านยังมีวิธีการใช้ที่พิเศษไม่เหมือนใคร คือ ท่านมักจะแจกพระเครื่องให้ลูกศิษย์นำไปใช้กำไว้เวลาทำสมาธิ เพื่อเป็นกำลังใจในขณะที่ปฏิบัติภาวนา และใช้พลังงานอันบริสุทธิ์ที่ท่านได้อธิษฐานจิตไว้ในพระเครื่องช่วยโน้มน้าวให้จิตของผู้ภาวนาเกิดความสะอาดสว่างสงบได้ง่ายขึ้น ดังจะสังเกตได้ว่าพระเครื่องของท่านมีลักษณะพิเศษกว่าพระเครื่องอื่น ๆ คือพระที่ท่านสร้างนั้นจะมีพระธรรมธาตุเป็นแก้วใสปรากฏขึ้นบนพระเครื่องของท่านแทบทุกองค์ ไม่ว่าจะเป็นเนื้อผง เนื้อโลหะ หรือแม้แต่แหวนรุ่นต่าง ๆ อันเป็นเครื่องแสดงถึงกระแสพลังเหนือพลังอันบริสุทธิ์ที่หลวงปู่ศุรได้อธิษฐานจิตลงไปบนพระเครื่องของท่านได้เป็นอย่างดีสมดังคำที่กล่าวอ้างว่า **“พลังเหนือพลัง”** โดยแท้



แบบสวดมนต์ จักรพรรดิเปิดโลก

หลวงตาพาณิชร่วมสวดบทจักรพรรดิแผ่บุญปรับภพภูมิ หัว ๓ แคนโลกธาตุ

สวดตอน ๒๐.๓๐ น. ของทุกวัน

ตั้งสัจจะอธิษฐาน

ลูกขอตั้งสัจจะอธิษฐานขอกราบขออาราธนาเมตตาบารมีรวมหลวงปู่ทวด หลวงปู่ตุ๋น ท่านอันเป็นที่สุด ขอหลวงปู่ได้โปรดเมตตาอาราธนาบารมีรวมขององค์สมเด็จพระสัมมาสัมพุทธเจ้าโดยตั้งแต่องค์ปฐมจนถึงองค์ปัจจุบันบรมมหาจักรพรรดิทุกๆพระองค์ บารมีรวมพระปัจเจกพุทธเจ้า พระโพธิสัตว์ พระธรรมและพระอริยะสงฆ์ทั้งหลายโดยตั้งแต่อดีตจนถึงปัจจุบันและอนาคต บารมีรวมหลวงปู่ทวด หลวงปู่ตุ๋น ท่านอันเป็นที่สุด บารมีรวมหลวงตาม้า เป็นต้น ขอบารมีหลวงปู่ได้โปรดเมตตาผ่อนนำภพภูมิต่างๆทั้งหลายในหัวทั้ง ๓ แคนโลกธาตุ อันประกอบไปด้วยเทพ ๖ ชั้นพรหม ๒๐ ชั้น เทพพรหมทุกชั้นฟ้ามหาสมุทรโดยทั่วทั้งแสนหมื่นโกฏิ จักรวาล เทพพรหมเทวาที่เกี่ยวข้องกับหลวงปู่ทวด หลวงปู่ตุ๋น หลวงตาม้าเทพพรหม เทวาที่เกี่ยวข้องเกี่ยวข้องกับข้าพเจ้าโดยตั้งแต่อดีตจนถึงปัจจุบันและอนาคตท่านท้าวจตุมหาราชทั้ง 4 พระยายมราชพร้อมบริวารโดยทั้งหมด พระศรีสยามเทวาธิราชโดยทุกๆพระองค์ วีรบุรุษและวีรสตรีทั้งหลายที่คอยปกป้องรักษาแผ่นดินสยาม โอบาติเกะทั้งหลายฤาษีและดาบสทั้งหลาย ศาลเจ้าพ่อหลักเมืองโดยทุกๆจังหวัด พระเสื่อเมือง พระทรงเมือง พระราหู วิรุพหก เจ้ากรุงพาลี แม่พระธรณี แม่พระคงคา พระแม่โพสพ พระเพลิง พระพาย พญาครุฑพร้อมบริวาร พญานาค พร้อมบริวาร คนธรรพ์ ชาวเมืองลับแล และสถานที่อันศักดิ์สิทธิ์ทั้งหลายที่ข้าพเจ้าได้เคยไปอธิษฐานไว้ ขอหลวงปู่ได้โปรดเมตตาผ่อนนำท่านทั้งหลายมาร่วมสวดบทพระมหาจักรพรรดิ ร่วมกันเพื่อเพิ่มกำลัง (สำหรับท่านที่มีสิ่งศักดิ์สิทธิ์ครูบาอาจารย์นอกเหนือจากที่กล่าวมาก็สามารถใส่เพิ่มหรือลดลงได้ตามจริตของแต่ละคน)

บทบูชาพระ

พุทธัง ชีวิตตัง เม ปูเชมิ

ธัมมัง ชีวิตตัง เม ปูเชมิ

สังฆัง ชีวิตตัง เม ปูเชมิ

กราบพระ ๖ ครั้ง (น้อมกราบด้วยจิต)

พุทธัง วันทามิ (กราบ)

ธัมมัง วันทามิ (กราบ)

สังฆัง วันทามิ (กราบ)

ครูอุปัชฌาอาจารย์คุณัง วันทามิ (กราบ)

มาตาปิตุคุณัง วันทามิ (กราบ)

พระไตรสิกขาคุณัง วันทามิ (กราบ)

บทสมათานศีล ๕

นะโม ตัสสะ ภาวะวะโต อระระหะโต สัมมา สัมพุทธัสสะ (๓ ครั้ง)

พุทธังสรณังคัจฉามิ

ธัมมังสรณังคัจฉามิ

สังฆังสรณังคัจฉามิ

หุตติยัมปิพุทธังสรณังคัจฉามิ

หุตติยัมปิธัมมังสรณังคัจฉามิ

หุตติยัมปิสังฆังสรณังคัจฉามิ

ตติยัมปิพุทธังสรณังคัจฉามิ

ตติยัมปิธัมมังสรณังคัจฉามิ

ตติยัมปิสังฆังสรณังคัจฉามิ

ปาณาติปาตา เวรมณี สิกขาปะทังสมาธิยามิ

อทินนาทานา เวรมณี สิกขาปะทังสมาธิยามิ

อพรหมจริยา เวรมณี สิกขาปะทังสมาธิยามิ

มุสาวาทา เวรมณี สิกขาปะทังสมาธิยามิ

สุราเมรัย มัชชปมาทัญญานา เวรมณี สิกขาปะทังสมาธิยามิ

อิมานิ ปัญจสิกขา ปทานิ สมาธิยามิ (๓ ครั้ง)

สีเลนะสุคติงยันติ สีเลนะโกคะสัมปทา

สีเลนะนิพพุตติงยันติ ตัสมาสีสังวิโสระเย

บทอาราธนาพระ

นะโม ตัสสะ ภะคะวะโต อะระหะโต สัมมา สัมพุทฺธัสสะ (๓ ครั้ง)
พุทฺธัง อาราธนา นังกะโรมิ อัมมัง อาราธนา นังกะโรมิ สังฆัง อาราธนา นังกะโรมิ

คาถาหลวงปู่ทวด

น้อมระลึกถึงปู่ทวดแล้วว่าคาถาดังนี้
นะโม โพธิสัตโต อาคันติมายะ อิติ ภะคะวา (๓ ครั้ง)

คาถาหลวงปู่คู่

น้อมระลึกถึงปู่คู่แล้วว่าคาถาดังนี้
นะโม โพธิสัตโต พรหมะ ปัญโญ (๓ ครั้ง)

บทขอขมาพระรัตนตรัย

โยโทโส โมหะจิตเต นะพุทฺธัสมิง ปาปะกะโต มะยา ขะมะกะเม กะตัง
โทสัง สัพพะปาปิง วินัสสันตุ
โยโทโส โมหะจิตเต นะอัมมัสมิง ปาปะกะโต มะยา ขะมะกะเม กะตัง
โทสัง สัพพะปาปิง วินัสสันตุ
โยโทโส โมหะจิตเต นะสังขัสมิง ปาปะกะโต มะยา ขะมะกะเม กะตัง
โทสัง สัพพะปาปิง วินัสสันตุ

บทสวดมหาจักรพรรดิ

นะโม ตัสสะ ภะคะวะโต อะระหะโต สัมมา สัมพุทฺธัสสะ (๓ ครั้ง)

(สวดบทจักรพรรดิตามวันที่สวด อาทิตย์ ๖ จันทร์ ๑๕ อังคาร ๘ พุธ ๑๗ พฤหัส ๑๙ ศุกร์ ๒๑ เสาร์ ๑๐)

นะโมพุทฺธายะ พระพุทฺธะ ไตรรัตน์ะญาณ

มณีนพรัตน์ สีสะหัสสะ สุธรรมมา

พุทฺโธ อัมโม สังฆะ ยะธาพุทฺโธนะ

พุทฺธะบุชา อัมมะบุชา สังฆะบุชา

อัคคิทานัง ะรังคันธัง สีวลี จะมหาเถรัง

อะหังวันทามิ ทูระโต อะหังวันทามิ ธาตุโย

อะหังวันทามิ สัพพะโส

พุทฺธะ อัมมะ สังฆะ ปุเชมิ

(หลวงตาม้าลูกศิษย์สัพเพน้อมบารมีรวมหลวงปู่คู่สงพลังงานบุญไปช่วยเหลือภพภูมิต่างๆ
๓ ครั้ง ตามนี้)

ครั้งที่ ๑ การอธิษฐานสัพเพให้สามแดนโลกธาตุ

ข้าพเจ้าขออาราธนาบารมีรวมพระพุทฺธเจ้าทุกพระองค์ พระปัจเจกพระพุทฺธเจ้า พระ
โพธิสัตว์ พระเจ้าจักรพรรดิ พระธรรม พระอริยะสงฆ์ ทุกพระองค์ตั้งแต่อดีต ปัจจุบัน และอนาคต
บารมีรวมหลวงตาม้า บารมีรวมหลวงปู่คู่เป็นที่สุด ขอให้หลวงปู่คู่รวมบารมีทั้งหมดทั้งมวลน้อม
ส่งไปยังสามแดนโลกธาตุ มีอบายภูมิเบื้องล่าง มนุษย์ภูมิเบื้องกลาง เทวโลก และ
พรหมโลกเบื้องสูง ส่งให้ให้ทุกรูปทุกนามที่มีกระแสสามารถรับพลังงานบุญของหลวงปู่ได้ ขอ
เชิญอนุโมทนารับบุญที่ส่งให้ด้วยเทอญ (สัพเพ ๕ ครั้ง)

บทเชิญพระเข้าตัว (บทสัพเพ) (ขณะที่ท่องบทสัพเพให้กำหนดเป็นภาพพลังงานบุญแผ่
ออกจากกายหลวงปู่ส่งผ่านมาที่ตัวเรา แล้วให้เราโน้มจิตแผ่บุญนั้น ออกไปยังเป้าหมายที่กำหนด)

สัพเพพุทธา สัพเพธัมมา สัพเพสังฆา
พะลัปปัตตา ปัจเจกานัญ จะยังพลัง
อรหันตานัญ จะ เตเชนรักขัง พันธามิ สัพพะโส
(สัพเพ ๕ จบ)

พุทธัง อธิษฐามิ ธัมมัง อธิษฐามิ สังขัง อธิษฐามิ (ให้อธิษฐานจิตนำพลังงานแผ่ออกไป)

ครั้งที่ ๒ การอธิษฐานสัพเพให้บูรพกษัตริย์ไทย ให้ผู้สร้างประโยชน์แก่พระพุทธศาสนา ให้พระเจ้าแผ่นดิน ให้ประเทศชาติ(กำหนดเป็นแผนที่ประเทศไทย) ให้ทั่วโลก (กำหนดเป็นแผนที่โลกหรือลูกโลก)

ข้าพเจ้าขออาราธนาบารมีรวมพระพุทธเจ้าทุกพระองค์ พระปัจเจกพระพุทธเจ้า พระโพธิสัตว์ พระเจ้าจักรพรรดิ พระธรรม พระอริยะสงฆ์ ทุกพระองค์ตั้งแต่อดีต ปัจจุบัน และอนาคต บารมีรวมหลวงตาม้า บารมีรวมหลวงปู่ผู้เป็นที่สุด ขอให้หลวงปู่รวบรวมบารมีทั้งหมดทั้งมวลนำส่งไปยังบูรพกษัตริย์ไทย ผู้ที่ทำนุบำรุงพระพุทธศาสนาทุกท่านตั้งแต่อดีต ปัจจุบัน อนาคต ให้พระเจ้าแผ่นดิน ให้ประเทศชาติ (กำหนดภาพเป็นแผนที่ประเทศไทย) ให้โลก (กำหนดภาพแผนที่โลกหรือลูกโลก) (สัพเพ ๓ ครั้ง)

บทเชิญพระเข้าตัว (บทสัพเพ) (ขณะที่ท่องบทสัพเพให้กำหนดเป็นภาพพลังงานบุญแผ่ออกจากกายหลวงปู่ ส่งผ่านมาที่ตัวเรา แล้วให้เราโน้มจิตแผ่บุญนั้น ออกไปยังเป้าหมายที่กำหนด)

สัพเพพุทธา สัพเพธัมมา สัพเพสังฆา
พะลัปปัตตา ปัจเจกานัญ จะยังพลัง
อรหันตานัญ จะ เตเชนรักขัง พันธามิ สัพพะโส
(๓ จบ)

พุทธัง อธิษฐามิ ธัมมัง อธิษฐามิ สังขัง อธิษฐามิ (ให้อธิษฐานจิตนำพลังงานแผ่ออกไป)

ครั้งที่ ๓ การอธิษฐานสัพเพให้หลวงปู่รวมรวมบารมี ๑๐ ของเราให้เพื่อนำมาใช้ให้เกิดประโยชน์ส่วนรวม

ข้าพเจ้าขอตั้งสังขจะอธิษฐานสิ่งที่ข้าพเจ้าอธิษฐาน ข้าพเจ้าอธิษฐานเพื่อชาติ ศาสนา ราชบัลลังก์หมู่คณะสัตว์ และมนุษย์ทั้งหมดที่ยังเวียนว่ายตายเกิดสิ่งที่ข้าพเจ้าอธิษฐานนี้ ข้าพเจ้าขออาราธนาบารมีกำลังองค์สมเด็จพระสัมมาสัมพุทธเจ้าองค์ปฐมบรมมหาจักรพรรดิถึงองค์ปัจจุบันบรมมหาจักรพรรดิขอบารมีรวมหลวงปู่ทวดหลวงปู่ดู พรหมปัญญา บุญบารมีใดที่ข้าพเจ้าเคยได้สั่งสมอบรมมา เคยปฏิบัติมาจากอดีตชาติจนถึงปัจจุบันชาติไม่ว่าจะเป็น ทาน ศีล เนกขัมมะ ปัญญา วิริยะ ขันติ สังขจะ อธิษฐาน เมตตา อุเบกขา ข้าพเจ้าขอรวมบารมี ๑๐ นี้ น้อมถวายแด่องค์สมเด็จพระสัมมาสัมพุทธเจ้าองค์ปฐมบรมมหาจักรพรรดิ จนถึงองค์ปัจจุบันบรมมหาจักรพรรดิ ถวายหลวงปู่ทวด หลวงปู่ดู ขอถวายเป็น พุทธบูชา มหาเตชวันโต อัมมะบูชา มหาปัญญา สังฆบูชา มหาโภคะโท ถวายแด่พระพุทธ พระธรรม พระสงฆ์ ขออาราธนาบารมีหลวงปู่ดู โปรดน้อมนำบารมีทั้งหมดทั้งมวลนี้ มายังข้าพเจ้าเป็นเท่าทวีคูณ เพื่อข้าพเจ้าจะได้นำมาเป็นกำลัง ในการช่วยชาติ ศาสนา ราชบัลลังก์ หมู่คณะ สัตว์ และมนุษย์ทั้งมวล (สัพเพ ๕ ครั้ง)

บทเชิญพระเข้าตัว (บทสัพเพ) (ขณะที่ท่องบทสัพเพให้กำหนดเป็นภาพพลังงานบุญแผ่ออกจากกายหลวงปู่ ส่งผ่านไปที่ตัวเรา แล้วให้เราโน้มจิตแผ่บุญนั้น ออกไปยังเป้าหมายที่กำหนด)

สัพเพพุทธา สัพเพธัมมา สัพเพสังฆา

พะลัปปัตตา ปัจเจกานัญ จะยังพลัง

อรหันตานัญ จะ เตเชนะรักขัง พันธามิ สัพพะโส

(๓ จบ)

พุทธัง อธิษฐามิ ธัมมัง อธิษฐามิ สังฆัง อธิษฐามิ (ให้อธิษฐานจิตน้อมนำพลังงานแผ่ออกไป)

ครั้ง ๔ (ปกติหลวงตาม้าจะพาลูกศิษย์ อธิษฐานสัพเพ ๓ ครั้ง แต่เราสามารถสัพเพเพิ่มได้
อีกไม่จำกัดเป็นแบบเฉพาะกิจ เช่นมีเรื่องที่ต้องการความช่วยเหลืออย่างเร่งด่วน)

(กรณีที่เราอธิษฐานเฉพาะเรื่องนั้นให้เราประยุกต์คำอธิษฐานดูจากตัวอย่างนี้ ข้อความ
ที่แสดงไว้ตามตัวอย่างสามารถเสริมเพิ่มเติมแต่งเองได้ตามความเหมาะสม ตามเรื่อง
ที่อธิษฐานขอให้หลวงปู่ช่วยเหลือ เรื่องที่ว่านั้นจะเป็นเรื่องอะไรก็ได้ ไม่ว่าเรื่องการทำงาน เรื่อง
ครอบครัวเรื่องโรคภัยไข้เจ็บ เรื่องคุณไสย เรื่องที่ทำให้เรากลังเดือตร้อนหนักอกหนักใจอยู่ใน
ขณะนี้ ฯลฯ)

ตัวอย่างการอธิษฐานสัพเพตั้งจิตแผ่บุญให้กับผู้มีพระคุณเกี่ยวกับเรา

ข้าพเจ้าขออาราธนาบารมีรวมพระพุทเจ้าทุกพระองค์ พระปัจเจกพระพุทธเจ้า พระ
โพธิสัตว์ พระเจ้าจักรพรรดิ พระธรรม พระอริยะสงฆ์ ทุกพระองค์ ตั้งแต่อดีต ปัจจุบัน และ
อนาคต บารมีรวมหลวงตาม้า บารมีรวมหลวงปู่เป็นที่สุด ให้หลวงปู่รวบรวมบารมีทั้งหมดทั้ง
มวลน้อมส่งไปยังผู้ที่เกี่ยวข้องกับตัวข้าพเจ้า ตั้งแต่อดีตชาติจนถึงปัจจุบันชาติผู้ที่เกี่ยวพันกับ
หลวงปู่ตั้งแต่ อดีตชาติจนถึงปัจจุบันชาติผู้ที่เคยอธิษฐานจิตที่ถ้ำนี้ะ รวมถึง ผู้มีพระคุณ เหล่า
เทพ พรหมที่มีพระคุณเกี่ยวเนื่องกันมา เจ้ากรรมนายเวรตั้งแต่อดีตชาติจนถึงปัจจุบันชาติ ผู้ที่
เคยอธิษฐานช่วย ชาติ ศาสนา ราชบัลลังก์ หมู่คณะ สัตว์ และมนุษย์ ผู้ที่ปรารถนาโพธิญาณ
ขอบารมีหลวงปู่ พรหมปัญโญ จงจุดประกายทั่วทั้ง ๓ โลกธาตุ แผ่บุญปรับภพภูมิสงวิญญาน
ทั่วทั้ง ๓ แดนโลกธาตุให้เหล่าเทพ พรหมโอบาติกะทั้งหลายจงรับ ขอบารมีหลวงปู่ช่วยน้อมนำ
ให้เขาเหล่านั้นเข้ามาร่วมกันเพื่อช่วยกันอธิษฐานช่วยชาติศาสนา และราชบัลลังก์ รวมถึงหมู่
คณะด้วยเทอญ

บทเชิญพระเข้าตัว (บทสัพเพ) (ขณะที่ท่องบทสัพเพ...ให้กำหนดเป็นภาพพลังงานบุญ
แผ่ออกจากกายหลวงปู่ ส่งผ่านมาที่ตัวเรา แล้วให้เราโน้มจิตแผ่บุญนั้น ออกไปยังเป้าหมาย)

สัพเพพุทธา สัพเพธัมมา สัพเพสังฆา

พะลัปปิตตา ปัจเจกานัญ จะยังพลัง

อรหันตानัญ จะ เตเชนะรักขัง พันธามิ สัพพะโส (๕ จบ)

พุทธัง อธิษฐามิ ธัมมัง อธิษฐามิ สังฆัง อธิษฐามิ (ให้อธิษฐานจิตน้อมนำพลังงานแผ่ออกไป)

กราบพระ ๓ ครั้ง (นั่งสมาธิภาวนาต่อตามความพอใจ)

ผอຍກຳໃຊ້ພຣະຜູກຣຣມຣູກຳ (ຝິກຈິຕ ເຣ່ຳສມາທິ ເຣ່ຳນິມິຕ)

1. ຕັ້ງຈິຕອັນສບາຍ ໃນທີ່ອັນສບາຍ ວາງທຳທາງແບບສບາຍ ແຕ່ອາຣມຸຣຸຳຈິຕອັນສບາຍນັ້ນ ສຳຄັນທີ່ສຸດ
2. ກຳພຣະແລະກຳເນຕນິກູ້ເຫັນພຣະ(ເລືອກຮ່ວງພຣະພຸທອນິມິຕ, ຫລວງປູທວດ, ຫລວງປູຕູ) ວາງອາຣມຸຣຸຳຈິຕແບບໆ ສບາຍໆ ທັງກາຍແລະໃຈ
3. ວາງລມຫຍາຍໃຈສບາຍ ໆ ໃນກາຍທີ່ເບາສບາຍ
4. ກວານາຄາຄາອາຍສບາຍ ໆ ຫລອໄປເຣືອຍ ໆ ໂມ່ຕ້ອງຄິດອະໄວ ທຳໄປສບາຍ ໆເທົ່ານັ້ນ
5. ໂມ່ຂ້າໂມ່ນານນິມິຕສບາຍ ໆ ຈະເກີດແກ່ທ່ານເອງ (ນິມິຕນີ້ເປັນໄປດ້ວຍກຳລັງຂອງຫລວງປູຕູ ຫນ້າທີ່ເຮົາຄືອດູໄປເຣືອຍໆ ເຣືຍນູ້ໄດ້ດ້ວຍຕົວເຮົາເອງ)

ກຳໃຊ້ພຣະຜູກຣຣມຣູກຳ

1. ທຸກອີຣິຍາບຸ ຍິນ ເດີນ ນັ່ງ ນອນ ຍາມຫລັບ ຍາມຕົ້ນ ຍາມຮູ້ຕົວ ຍາມມີຮູ້ຕົວ ໃຫ້ກວານາ ແລະຕັ້ງອຸຣຸຳພຣະທລອດ (ຕັ້ງອຸຣຸຳພຣະຄືອກກຳເນຕກຳພຣະ) ເຝລອກໍ່ໂມ່ເປັນໄວ ເປັນເຣືອງປກຕິ ຕັ້ງຕົ້ນໃໝ່ ທຸກຄັ້ງເມື່ອມີສຕິ ອຍາບັງຄັບ ອຍາເກຣັງ ໃຫ້ທຳ ສບາຍ ໆ

2. ຍາມຈະຫລັບໃຫ້ກວານາຈນຫລັບ ຍາມຕົ້ນໃຫ້ຮືບກວານາຈນມີສຕິຕິແລ້ວ ນິກຄິງພຣະ ພຣັອມ ທັງອີຣິຮູກຳນວ່າ

ຂ້າພະເຈົ້າ(ນາມຂອງທ່ານ) ຂອອາຣາຣນາບາຣມີແຫ່ງພຣະພຸທເຈົ້າ ພຣະປັຈເຈກພຸທເຈົ້າ ພຣະອີຣິຍຸບຸກຄລທຸກຂັ້ນຮູກຳ ແລະພຣະມະຫາຈັກຣພຣຣຕິ ຕັ້ງແຕ່ອດິຕ ປັຈຈຸບັ້ນແລະອນາຄຕ ດ້ວຍມີບາຣມີຣວມ ຂອງພຣະສຣີອາຣິຍະເມຕຕຣິຍເປັນທີ່ສຸດ ຂອໄດ້ໄປຣດຍກຈິຕຂອງຂ້າພະເຈົ້າ ຂຶ້ນສູ່ກວາະ ພຣະກຣຣມຣູກຳທັງ 40 ທັດ ພຣະປິຕິທັງ 5 ແລະວິປັສນາຣູກຳທັງ 8 ຂອພຣະກຣຣມຣູກຳທັງ 40 ທັດ ພຣະປິຕິທັງ 5 ແລະ ວິປັສນາຣູກຳທັງ 8 ຈມບາບັງເກີດປຣາກຸກຳ ໃນກາຍທວາຣ ໃນວາຈິທວາຣ ໃນມິໂນທວາຣ ຂອງຂ້າພະພຸທເຈົ້າ ຄາລບັດເຕີ້ຍວນີ້ເກີດ ຂອໄດ້ໄປຣດຍກຈິຕຂອງຂ້າພະເຈົ້າ ຂຶ້ນສູ່ກວາະເມຂຈິຕ ສາມາດກຳເນຕຈິຕ ຮູ້ກວາຣາຣຸກຳຕ່າງ ໆ ທັງເຫຸຸຸຸຸຸ ອດິຕ ອນາຄຕ ແລະປັຈຈຸບັ້ນ ໄດ້ທຸກຂະນະຈິຕທີ່ປຣາຣຸກຳຈະຮູ້ ເມື່ອຮູ້ແລ້ວຂອໃຫ້ເຫັນກຳພນັ້ນໄດ້ຂັດເຈນແຈ້ມໃສແລະພຍາກຣຸກຳໄດ້ຕາມເປັນຈິຣິງທຸກ ໆ ປຣະກຳ ເຫຸຸຸຸຸ ຈະຟິງບັງເກີດແກ່ຂ້າພະເຈົ້າ ຂອໃຫ້ຂ້າພະເຈົ້າໄດ້ຮູ້ເຫຸຸຸຸຸ ດ້ວຍມີຕ້ອງກຳເນຕຈິຕ ແມ່ແຕ່ປຣະກຳໄດ

ณ กาลบัดเดี๋ยวนี้เกิด (ให้กำหนดอธิษฐานให้ได้ทุกวัน จะกันเผื่อได้ดีมาก)

สัพเพพุทธา สัพเพธัมมา สัพเพสังฆา

พระสัพปิตตา ปัจเจกาณัญญ จะยังพลัง

อรหันตानัญญ จะ เตเชนะรักขัง พันธามิ สัพพะโส

(ในระหว่างนี้ให้วางจิตเบา ๆ โน้มนำพระบารมีเข้าตัว หรือผู้ที่ได้แล้ว จะเห็นเองว่าจะมีพระบารมีเข้าตัวเป็นแสงสว่างวาบไปหมด)

พุทธัง อธิษฐามิ ธัมมัง อธิษฐามิ สังฆัง อธิษฐามิ

(ให้อธิษฐานจิตนำพลังงานแผ่ออกไป)

๓. ต่อไปก็อาศัยภาวนาเบา ๆ สบาย ๆ ทุกอิริยาบถ ยืน เดิน นั่ง นอน ยามหลับ ยามตื่น ยามรู้ตัว ยามไม่รู้ตัว

แจกเช่นเดิมตลอดทั้งวัน เมื่อจะใช้งานหรือจะดูอะไรก็ ภาวนา คาถาอาราธนา พระเข้าตัว จากนั้นก็นึกถึงหลวงปู่ดู ขอบารมีท่านดูเอา

๔. เมื่อเกิดความชำนาญแล้ว คำอธิษฐาน “ขอให้ข้าพเจ้าสามารถกำหนดจิตรู้ ภาวการณ์ต่าง ๆ ทั้งเหตุ ผล อดีต อนาคตและปัจจุบัน ได้ทุกขณะจิตที่ปรารถนาจะรู้ เมื่อรู้แล้วขอให้เห็นภาพนั้นได้ชัดเจนแจ่มใส และพยากรณ์ได้ตามความเป็นจริงทุกประการ เหตุที่จะพึงบังเกิดแก่ข้าพเจ้า ขอให้ข้าพเจ้าได้รู้เหตุนั้นโดยมิต้องกำหนดจิตแม้แต่ประการใด ณ กาลบัดเดี๋ยวนี้เกิด” จะให้ผล ถือว่าได้วิชาแล้ว ต่อไปการใช้วิชาอื่น ๆ ก็จะตรวจสอบได้เอง ไม่ต้องงมๆ มีด ๆ อีก ความคล่องตัวก็จะมีมากขึ้น เรื่องราวทางโลกทิพย์ก็จะเป็นเรื่องธรรมดาสามัญ

การนำพระผงกรรมฐานมาสร้างประโยชน์

วิชานี้อาศัยบารมีของพระ และบารมีรวมหลวงปู่ดูเป็นที่สุด หลวงปู่ท่านไม่ต้องการสิ่งใดจากเราแค่ขอให้เราท่านเป็นคนดี รู้จักคิดถึงตัวเอง และผู้อื่น สร้างประโยชน์ให้สาธารณชน ด้วยวิชาของหลวงปู่นี้ เราช่วยเหลือผู้อื่น ก็จะเป็นการช่วยเหลือตัวเองด้วยโดยปริยาย อาณิสงค์ผลบุญก็บังเกิดแก่เราโดยง่าย เราก็จะสามารถสร้างบุญได้ทุกวันด้วยพระผงกรรมฐานของหลวงปู่หลวงตานี่เอง

ใช้อธิษฐานทำน้มนต์รักษาโรค

พระผงกรรมฐานสูตรหลวงปู่ดู่ จะมีการแช่น้มนต์จักรพรรดิ ก่อน ๓ - ๑๕ วัน น้มนต์จักรพรรดินี้รักษาโรคและปรับธาตุ ๔ ในร่างกายได้ดีมาก (ประสพการณ์ตรง) เรื่องหวัดนกที่เรากลัวกัน แม้กระทั่งเอ็ดส์ นอกจากจะใช้วิชาของหลวงพ่อกฤษิ์สิงดำในการป้องกัน รักษาแล้วก็สามารถใช้น้มนต์จักรพรรดิป้องกันและรักษาได้เช่นเดียวกัน (หลวงปู่ดู่ท่านทราบล่วงหน้าเรื่องโรคระบาดต่าง ๆ และได้เตรียมการไว้ล่วงหน้าเช่นกัน)

พระผงกรรมฐานนี้ จึงใช้แช่น้มนต์รักษาโรคได้ บางโรคสามารถรักษาให้หายขาดได้ บางโรคที่อาการหนักมากๆ ก็สามารถผ่อนหนักให้เป็นเบาได้ ลองทำตามวิธีการต่อไปนี้ดู

วิธีการ

๑. ให้นำพระเสียมก็ได้ไม่เสียมก็ได้ไม่ต่างกัน มากำสวดพระคาถมหาจักรพรรดิ ๗ จบแล้ว อธิษฐานว่า

ขออาราธนาเชิญบารมีพระพุทธเจ้าทุกพระองค์ บารมีรวมพระปัจเจกพุทธเจ้าทุกพระองค์ บารมีรวมพระโพธิสัตว์ทุกพระองค์พระธรรม บารมีรวมพระอริยะสงฆ์ ตั้งแต่อดีต ปัจจุบัน และอนาคต โดยมีบารมีรวมของหลวงปู่ดู่ พรหมปัญโญ เป็นที่สุด ขอหลวงปู่ได้โปรดรวมบารมีทั้งหมดทั้งมวลแผ่มาขังน้ำบริสุทธ์นี้ ให้มีพุทธานุภาพ ธรรมานุภาพ สังฆานุภาพ และมhitธานุภาพ เพื่อใช้ในการมงคลทั้งปวง เพื่อใช้ในการปรับธาตุทั้ง ๔ และรักษาโรคภัยทุกประเภท ขอบารมีอันหาที่สุดมิได้ของหลวงปู่ จงโปรดให้เป็นไปตามคำอธิษฐานแห่งข้าพเจ้านี้ด้วยเถิดจึงค่อย ๆ จุ่มพระลงในภาชนะใส่น้ำ (พระสูตรหลวงปู่ดู่สามารถแช่น้ำได้ สำหรับองค์ที่ยังไม่เสียมยิ่งแช่น้ำพระยิ่งแกร่ง ไม่ต้องกังวลว่าพระจะเปื่อยยุ่ยแตกหัก)

๒. จากนั้นจึงกล่าว คำอัญเชิญพระเข้าตัว

สัพเพพุทธา สัพเพธัมมา สัพเพสังฆา

พะลัปปัตตา ปัจเจกานัญ จะยังพลัง

อรหันตานัญ จะ เตเชนะรักขัง พันธามิ สัพพะโส

(ในระหว่างนี้ให้วางจิตเบา ๆ โน้มน้ำพระบารมีเข้าตัว หรือผู้ที่ได้แล้ว จะเห็นเองว่าจะมี

พระบารมีเข้าตัวเป็นแสงสว่างไปหมด ในขณะที่เดียวกับแสงนั้นก็พุ่งตรงไปยังน้ำทั้งภาชนะ และจะรู้สึกว่ำน้ำนั้นจะมีกระแสเย็นชุ่มชื่น ตึ่ม กินแล้วก็รู้สึกสดชื่น)

พุทธัง อธิษฐานมิ อัมมัง อธิษฐานมิ สังฆัง อธิษฐานมิ (ให้อธิษฐานจิตน้อมนำพลังงานแผ่ออกไป)

การนำไปใช้จริง

๑. บ้านใดที่มีถังน้ำใหญ่ หรือโอ่งมังกร แนะนำให้แช่พระไว้ตลอดอย่างนั้น จะได้ไม่ต้องอธิษฐานหลายครั้งครับ ให้กินอาบ ใช้ จนเลือดจางเนื้อ เป็นกำลังพระจักรพรรดิเลยครับ ทำได้แบบนี้ ผิวดวงจะยาวลวง และยังมีผลเรื่องป้องกันรังสีนิวเคลียร์ด้วย

๒. จะใช้กิน อาบ ล้างอะไรก็แล้วแต่ ได้ทั้งนั้น มีคนเคยถามหลวงปู่ว่าไม่เป็นอะไรหรือ หลวงปู่ก็ว่า

“น้ำมันต์ข้าเป็นของดี จะเอาไปทำอะไรก็ดีหมด”

๓. หัวเขื่อน้ำมันต์จักรพรรดินี้ต่อไปได้เหมือนน้ำมันชาตรีของหลวงพ่อบาน หรือของหลวงพ่อฤาษีลิงดำ หลวงตาม้าท่านบอกว่า

“แม่เพียงหยดเดียวของน้ำมันต์จักรพรรดิ เมื่อหยดลงในตุ่ม น้ำทั้งตุ่มนั้นก็กลายเป็นน้ำมันต์จักรพรรดิหมด”

เราก็แช่พระไว้ในภาชนะใดก็ได้ตลอดเวลา แล้วคอยเติมอยู่เสมอไม่ให้แห้ง แล้วก็เอาน้ำมันต์หัวเขื่อนค้อยเติมภาชนะต่าง ๆ เอา จะเอาไปแจกจ่ายก็ได้ครับ

๔. ไม่ต้องกลัวพระธรรมาตุหลุดครับ พระธรรมาตุท่านเกาะที่ผิวพระอยู่แล้ว เพียงแต่อย่าเอาอะไรไปขัดไปถูเป็นใช้ได้

อธิษฐานสงวิญญาน ปรับภพภูมิ แผ่บุญ หรือครอบวิมาน

(การแผ่บุญนั้นใช้เรียกการส่งกำลังบุญไปยังกายทิพย์หรือผู้ที่ตายไปแล้ว ส่วนการครอบวิมานใช้เรียกการส่งกำลังบุญไปยังผู้ที่ยังมีชีวิตอยู่ มนุษย์และสัตว์ต่างๆ)

พลังของพระผงกรรมฐานเป็นของสูง เป็นกำลังรวมที่หลวงปู่รวบรวมจากพระพุทธเจ้า
ทุกพระองค์ พระปัจเจกพระพุทธเจ้าทุกพระองค์ พระโพธิสัตว์เจ้าทุกพระองค์ พระธรรม พระอริยะ
สงฆ์ทุกพระองค์ อดีต ปัจจุบัน และอนาคต บารมีรวมหลวงปู่เป็นที่สุด พระผงกรรมฐานมี
อานิสงค์ครอบจักรวาลหากฉลาดในการนำไปใช้ย่อมมีประโยชน์มหาศาล เราสามารถน้อมนำกำลัง
ของพระผงกรรมฐานแผ่ให้ภพภูมิต่าง ๆ เพื่อปรับสภาวะของภพภูมินั้น ๆ ให้ดียิ่ง ๆ ขึ้นไปได้

ยกตัวอย่างเช่น เราทราบว่ามีบ้านแห่งหนึ่ง เขี้ยนมากมีวิญญาณสิงอยู่ เราต้องการ
จะช่วยวิญญาณที่บ้านแห่งนี้ เราต้องทำการแผ่บุญให้สัมภเวสีวิญญาณ ที่อยู่บ้านหลังนั้นในโลก
ทิพย์นี้ วิญญาณ และหมู่เทวดา จะมองเห็นแสงพลังงานบุญที่แผ่ออกมาจากพระผงกรรมฐาน
รัศมีแสงบุญนั้นแผ่ออกมาแต่ไกล วิญญาณจะรู้ว่า แสงนั้นเป็นสิ่งที่ยังประโยชน์แก่เค้า แต่เค้า
ไม่สามารถรับบุญได้ จะได้รับบุญนี้ก็ต่อเมื่อเราอนุญาตเท่านั้น (เราสวดจักรพรรดิสดสัพเพฯ
กำหนดจิตแผ่ให้) เมื่อวิญญาณกล่าวอนุโมทนารับบุญ ที่เราน้อมส่งไปให้ วิญญาณเหล่านั้นจะ
ปรับเปลี่ยนสภาพทรงเครื่องสว่างสวยงามเป็นเทวดาทันที เมื่อเขาไปเกิดเป็นเทวดา เขาจำเราได้
มีความเป็นทิพย์ รู้อดีต อนาคต ย่อมจะช่วยเราในกายภาคหน้า เรียกได้ว่าเรามีพรรคพวกเป็น
เทวดานั้นเอง บางครั้งวิญญาณ โอปปาติกะ สัมภเวสี ติดอยู่ในสถานที่ๆหนึ่งมานาน หลายร้อย
หลายพันปี โดยที่ไปไหนไม่ได้ แล้วเราผ่านไปสถานที่แห่งนั้นกำหนดแผ่บุญส่งวิญญาณให้เขา
แทนที่เขาจะต้องติดอยู่ตรงนั้นไปอีกหลายร้อยหลายพันปีแต่เราช่วยเขาไว้ได้ อานิสงค์มากมายนัก

วิญญาณจำพวกผีที่พวกเล่นคุณไสยเลี้ยงไว้เหมือนกัน ผีพวกนี้ถูกใช้ถูกทรมานด้วย
เวทย์มนต์คาถาของหมอผีพวกเล่นคุณไสย ไม่ต่างอะไรจากทาส บุญก็ไม่อุทิศให้ เอาแต่อาหาร
ความหยาบๆให้กิน อุดอยากหิวโหยก็เที่ยวไปขอส่วนบุญชาวบ้าน หลอกคนไปวันๆ เมื่อเราแผ่
บุญส่งวิญญาณเหล่านี้ไป นับเป็นการสร้างบุญกุศลอย่างมาก ปัจจุบันนี้ ยังมีภพภูมิที่ตกค้างอยู่
แบบกรณีที่กล่าวมาข้างต้น มากมายมหาศาลนัก เป็นไปด้วยกรรมหรือด้วยความปรารถนา ก่อน
ตายก็มีเยอะ ทำให้วิญญาณเหล่านั้นไปไหนไม่ได้ ต้องเสวยอยู่กับสภาวะเดิม ๆ ซ้ำ ๆ เหมือน
ม้วนหนังที่ฉายซ้ำไปซ้ำมา หลวงตาม้าท่านเดินทางบ่อยมาก เดินทางไปทั่วประเทศเพื่อโปรดภพภูมิ
สรรพแผ่บุญ ตามสถานที่ต่างๆ ทุกจังหวัดในประเทศไทย หลวงตาม้าท่านเดินทางไปหมดแล้ว
ถึงกระนั้นหลวงตาม้าท่านก็ยังไม่บอกว่า ภพภูมียังมีอีกมหาศาล บางแห่งบางสถานที่ ต้องระบุว่า
คนๆนั้นต้องเป็นคนไปสรรเพชญ์วิญญาณจึงจะสามารถรับบุญไปสู่สุคติภูมิได้ เรื่องนี้มีเหตุปัจจัยละเอียด

ลึกซึ้งมาก ต้องค่อย ๆ ศึกษาไป หากเราไปแห่งหนตำบลใดหากต้องการแผ่บุญปรับภพปรับภูมิ
สงวิญญานแก้กรรมแก้กรรมนั้นให้กำหนดขอพลังจากองค์พระพร้อมบริกรรมบทพระจักรพรรดิแล้ว
น้อมสัพเพฯ แผ่ออกไปจะเป็นการสงวิญญานภพภูมิแก้กรรมนั้นโดยวิชานี้ทำได้แม้ยังไม่เห็นภพภูมิก็ตาม
ขอแค่จิตเราน้อมไปด้วยความเป็นบุญเมตตาและหวังดี กำลังพุทธคุณของพระผงจักรพรรดิ
เรานำไปใช้ในการปรับภพปรับภูมิเขาให้ดียิ่งๆขึ้นได้ โดยมีได้เป็นการใช้พุทธคุณในการ
เบียดเบียนเขาแต่เป็นการใช้กำลังเพื่อให้เขาโมทนาบุญซึ่งเรียกว่าการปรับภพปรับภูมิและเรา
จะช่วยดวงวิญญานได้จำนวนมากการนำไปใช้ไม่ยากอาราธนาองค์พระกำไว้ในมือสวดคาถา
จักรพรรดิ ๑ จบแล้วตามด้วยบทสัพเพฯแล้วก็น้อมบุญนี้ให้แก่ดวงวิญญานทั้งหลายที่เรา
ต้องการแผ่บุญถึงนับได้ว่าพระผงกรรมฐานใช้เพื่อการสงเคราะห์สัตว์โลกอย่างแท้จริง สำพัง
กำลังของเราแต่ถ้ายังมีอจกรอบคลุม ในการสงวิญญานได้ทั่วถึง และมากพอ ของจง
โปรดขอबारมีคุณพระท่านช่วยเหลือให้ โดยมี พระกำลังพระจักรพรรดินี้เป็นสื่อกลาง
(พระสูตรหลวงปู่ดู่นี้ รับรู้และคุยได้ เราสามารถกำหนดจิตตามพระผงกรรมฐานได้ทุกองค์
พระท่านจะตอบให้เรารู้เป็นความรู้สึกแรก)

วิธีการแผ่บุญครอบวิมาน

๑. ถ้าพระในมือจากนั้นก็กล่าวคำอธิษฐานว่า ข้าพเจ้าขออาราธนาเชิญबारมีพระพุทธเจ้า
ทุกพระองค์ นับตั้งแต่ อดีต ปัจจุบัน และอนาคต โดยมีพระबारมีรวมของหลวงปู่ดู่ พรหมปัญโญ
เป็นที่สุด ขอได้โปรดสงวิญญาน ปรับภพปรับภูมิดวงวิญญานของ.....ชื่อนาม หรือกลุ่มก็ได้.....
(กำหนดเป็นภาพสถานที่นั้นๆ) ให้สู่สุคติด้วยเถิด

(ด้วยเหตุผลที่ว่า การอัญเชิญพระबारมี หรือการโน้มนำพระबारมีของพระมหาโพธิ
สัตว์นี้จะง่ายกว่า การโน้มนำพระबारมีแห่งพระผู้เข้าพระนิพพานแล้ว เนื่องจาก बारมีท่านมหา
โพธิสัตว์เหล่านี้ยังไม่รวมเข้าสู่พระนิพพาน ยังคงกระจัดกระจายอยู่ทุกอณูในโลก)

๒. จากนั้นจึงกล่าว คำอัญเชิญพระเข้าตัว

สัพเพพุทธธา สัพเพธัมมา สัพเพสังฆา

พะลัปปัตตา ปัจเจกานัญญ จะยังพลัง

อรหันตานัญญ จะ เตเชนะรักขัง พันธามิ สัพพะโส

(ในระหว่างนี้ให้วางจิตเบาๆ โนม้นำพระบารมีเข้าตัว หรือผู้ที่ได้แล้ว จะเห็นเองว่าจะมีพระบารมีเข้าตัวเป็นแสงสว่างวาบไปหมด ในขณะที่เดียวกับแสงนั้นก็พุ่งตรงไปยังดวงวิญญาณที่จะปรับภาพ ปรับภูมิให้ แต่ทั้งนี้ไม่ใช่ดวงวิญญาณทุกดวงที่จะรับบุญ บางวิญญาณที่มีมีเจตาคิฐิ หรือ มีโมหะ คือ ไม่รู้เรื่องราวโมทนาคืออะไร ก็จะยังไม่ได้รับ เราก็ต้องสัพเพฯ หลาย ๆ รอบ จนบารมีพระท่านครอบกายทิพย์สว่างเย็นไปหมด ช่วยโนมนำให้วิญญาณนั้นละพศและความเฝ้านั้นได้สำเร็จ)

พุทธัง อธิษฐานมิ อัมมัง อธิษฐานมิ สังฆัง อธิษฐานมิ

๓. การป้องกันวิญญาณก็เช่นเดียวกัน

ไม่ว่าจะรอนแรมไปในที่แห่งใด ผู้ที่คล่องและทรงกำลังพระจักรพรรดิ รัชสมิจะสว่าง จนดวงวิญญาณพากันมาดูด้วยความสงสัยว่า คืออะไร ตรงนี้ก็ให้ถือโอกาสแผ่บุญตามหลักการข้างต้น ผูกมิตรกับวิญญาณเจ้าถิ่นไว้ วิธีนี้ได้ประโยชน์มาก มีวิญญาณมากมายอยู่บนบกพื้นปีไม่มีที่ไป เราส่งวิญญาณให้เขาต่อไปเมื่อมีวาระเขาจะกลับมาช่วยเรา วิชานี้ท่านโพธิสัตว์หรือพุทธภูมิทุกท่าน น่าจะศึกษาและปฏิบัติ เพราะเป็นวิชาสร้างบวรารอย่างหนึ่ง แต่ของงไปรดอย่าวางอารมณ์ว่าจะสร้างบวรารเลย ขอวางอารมณ์ด้วยเมตตาธรรม พรหมวิหารธรรมเถิด

๔. ส่งวิญญาณเจ้ากรรมนายเวรของท่านด้วยพระสูตรของหลวงปู่ท่านสร้างไว้อย่างฉลาดมาก ท่านสอนให้ปรับภาพปรับภูมิอยู่เสมอ เพราะเป็นการส่งดวงวิญญาณทั้งทั่วไปและที่มาจองเวร ป้องกันความเดือดร้อนทั้งผู้สร้างและผู้รับพระไปบูชาติดตัว

ข้อแนะนำ

๑. ให้หมั่นส่งวิญญาณอยู่เสมอไม่ว่าจะเดินทางไปในที่แห่งไหนโดยเฉพาะเวลาไปจ่ายตลาดในตลาดสด วิญญาณสัตว์ที่เพิ่งตาย หรือที่ค้างอยู่มีมหาศาลทุกๆ วัน ตามป่าช้าหรือข้างทางบางทีเวลาเดินทางไกลกับหลวงตาท่านจะบอกให้เปล่งกระแสนบุญให้สว่างและให้ไกลมากๆ พร้อมทั้งอธิษฐานให้ทรงอารมณณ์แบบนี้(แผ่บุญ) ทั้งยามหลับยามตื่นเพราะเหล่าวิญญาณจะได้อนุโมทนา บางทีก็ครอบให้เสร็จสรรพ แบบมัดมือให้เลย เดินทางไปต่างจังหวัดแต่ละที่ก็เก็บได้มหาศาล ยิ่งทำบ่อยๆยิ่งคล่องครับ ถ้าทำคล่องแล้วต่อไปเวลากำหนดפקก็กำพระแล้วนอน

กำลังบุญไปได้แค่กำหนดจิตชั่วขณะโดยไม่ต้องใช้คำพูดก็ยิ่งได้ขอแค่ให้ใจทรงกำลังทั้งหมด ที่อาราธนามาในขณะนั้นได้ก็พอ แล้วก็กำหนดแผ่ไปได้เลย ขณะกำหนด แต่ถ้าเป็นการอธิษฐานใหญ่หรือการสวดมนต์ประจำวัน ก็อธิษฐานใหญ่ตามเนื้อหาด้านบนได้เลย แล้วก็แผ่ไปทั่ว ๓ โลก ไม่ว่าพรหมโลก เทวโลก มนุษย์โลก ภพภูมิน้อยใหญ่ต่าง ๆ นรกโลก และทุกๆ อบายภูมิ ผู้มีพระคุณแก่ข้าพเจ้า ครอบครัว เพื่อนฝูง คนที่เกี่ยวข้องเกี่ยวพันกับข้าพเจ้าทุก ๆ คน ญาติ ข้าพเจ้าทั้งหมดในโลกทิพย์ บริวารข้าพเจ้าทั้งหมด เทวดาประจำตัวข้าพเจ้าทั้งหมด เจ้ากรรม นายเวรข้าพเจ้า แผ่ไปให้ภพภูมิ ฯลฯ

๒. ก่อนรับประทานอาหารหลวงตาแนะนำให้ส่งวิญญาณด้วย ให้ทำงานเป็นนิสัย เอาแบบให้กวาดมือเหนืออาหารที่เดียวให้ส่งให้หมด แม้แต่บะหมี่หมูสับก็ให้ส่งวิญญาณด้วย หลวงตาบอกว่าเนื้อไม่ว่าชิ้นเล็กชิ้นน้อยจะเป็นชิ้นหรือเป็นน้ำก็มีกระแสโยงถึงวิญญาณเจ้าของธาตุนั้นได้ ส่งให้เนื้อ กระแสบุญจะส่งถึงวิญญาณเอง คนที่ชอบทานมังสะวิรัติ นอกจากไม่ทานเนื้อแล้วน่าจะทรงวิชานี้ด้วยเป็นการสร้างบุญกุศลได้ทุกวัน การส่งวิญญาณในอาหารนี้จะเป็นการช่วยล้างพิษของอาหาร ที่เกิดจากแรงพยาบาทอาฆาตของเหล่าบรรดาสัตว์ที่เราทานเข้าไป จะก่อให้เกิดเป็นโรคระบบทางเดินอาหารต่างๆ หลายโรคเช่นโรคมะเร็งกระเพาะอาหาร มะเร็งลำไส้ใหญ่ เป็นต้น

อธิษฐานรวมบุญ เพื่อความคล่องตัว

ในเรื่องการเงิน และทุก ๆ เรื่อง เป็นการเบิกบุญเก่า และบุญใหม่ที่ยังไม่ให้ผลให้ส่งผลเร็วขึ้น

ตามปกติเมื่อเราสร้างกุศลใด ๆ กระแสบุญจะจับอยู่ที่ตัวผู้สร้างสักระยะหนึ่งใดตราบที่ยังคงทรงกำลังความชุ่มชื้นอยู่ได้นั้น หลังจากนั้นจะไปรวมตัวรอที่ภพภูมิสุคติ เมื่อเราสิ้นธาตุขันธ์ ก็จะไปเสวยสุขอยู่ในสุคติภูมิ トラบจนกว่าจะหมดบุญ แต่ยังมีอีกหลายผู้ โดยเฉพาะนักสร้างบารมีที่จะตายเกิด ๆ ทันทที่ไม่ยอมเสวยสุขก่อน เพราะจะเสียเวลา บุญก็ยังค้างค้ำอยู่ เอามาใช้ได้แค่แค่ส่วนหนึ่ง หรือใครก็ตามที่ชอบบ่นว่า ทำแต่ความดี สร้างแต่ทาน แต่ทำไมยังจน ยังถูกกลั่นแกล้ง ลำบาก ไม่คล่องตัว ครั้นเหมือนการปลูกต้นไม้ ปลูกเดี๋ยวนี้ก็จะกินผลเดี๋ยวนี้เลย เป็นไปไม่ได้ มันต้องมีวาระของมัน คานดูลกันทั้งบุญและบาป ก็ถือว่าโชคดีมากแล้วที่ยังได้สร้างบุญไว้เป็นเสบียง เพราะการได้พบพระพุทธเจ้าแต่ละครั้งนั้นยากเย็น บางช่วงในอดีตมี

๔. จากนั้นจึงกล่าว คำอัญเชิญพระเจ้าตัว

สัพเพพุทธา สัพเพธัมมา สัพเพสังฆา

พะลัปปัตตา ปัจเจกานัญ จะยังพลัง

อรหันตานัญ จะ เตเชนะรักขัง พันธามิ สัพพะโส

(ในระหว่างนี้ให้วางจิตเบา ๆ โนม้นำพระบารมีเข้าตัว หรือผู้ที่ได้แล้ว จะเห็นเองว่าจะมีพระบารมีเข้าตัวเป็นแสงสว่างวาบไปหมด ซึ่งส่วนใหญ่แล้วรังสีทางไซโคลตรอนมักจะเป็นรังสีสีทอง)

พุทฺธัง อธิษฐามิ ธัมมํ อธิษฐามิ สังฆัง อธิษฐามิ

๕. ให้อธิษฐานทุกวัน เข้าตอนก่อนออกทำงาน- ก่อนนอน หากได้เวลา ๒๐.๓๐ น. ด้วยยิ่งดีครับ

อธิษฐานให้บุตร คนรัก หรือคนในปกครองบริวารอยู่ในโอวาท

แม้กระทั่งเจ้านาย ละมิจฉาทิฐิ เป็นคนดีขึ้น จิตใจเยือกเย็นขึ้น

๑. เป็นเรื่องของการใช้ พลังพระผดกรรมฐานและพรหมวิหารสมาธิครับ ให้ทำตอนที่คนที่เราต้องการปรับเขาหลับอยู่ เนื่องเป็นเวลาที่เหมาะที่จะทำการปรับร่างกายและจิตใจคนได้ดีที่สุด เพราะเป็นช่วงที่เขาพักผ่อนจากอายตนะและนิรวรณทั้งปวง แต่จริงๆ แล้ว ตอนที่ดีกว่าคือตอนที่เขานั่งหรือทำสมาธิอยู่

๒. ใช้คู่กับวิชาการครอบวิมานจะยิ่งได้ผลดียิ่งขึ้น

วิธีการ

๑. วิชานี้ผู้ใช้ต้องฝึกสมาธิด้วย เนื่องจากต้องอาศัยกำลังสมาธิและตัวเจตนาในฝ่ายดีอันแรงกล้าเป็นตัวกำหนดรูปแบบและทิศทางของพลังงาน จากนั้นจึงขอบารมีหรือพลังงานของคุณพระโดยเฉพาะพระจักรพรรดิเป็นตัวช่วย

๒. ให้รักษาศีล ๕ ให้ดีก่อนเพราะเป็นกำลังบาทฐานของสมาธิ

๓. ตื่นเช้าเมื่อตั้งสติได้ดีแล้ว หลังจากอธิษฐานตามบท

๕. ให้ทำทุกเช้า-ค่ำ คือพุดต่างๆต้องพยายามตื่นก่อน-นอนทีหลังแล้วให้ทำน้มนตให้ดื่ม กิน ใช้ล้าง-อาบ ได้หมด จะช่วยให้ผลปรากฏเร็วขึ้น

๖. สำหรับผู้ที่คอยขัด หรือไม่เห็นด้วย เวลาเราทำบุญนั้นให้ใช้วิธี พอเวลาทำบุญก็ให้บุญกับเขา เรียกกายทิพย์เขามารับบุญ เขาเรียกว่าให้บุญในหรือให้ทางใน นานไป เขาก็เปลี่ยนแปลงไปเอง หรือเราจะให้กับคนที่โกรธเรา อาฆาตพยาบาทตัวเราก็ได้ บุญเป็นของดี เราให้ใครก็ได้ ไม่ว่าเจ้านาย ลูกน้อง หรือคนที่เราจะไปติดต่อขอความช่วยเหลือ ได้ทั้งนั้น บุญคือ ความสบายใจ การสร้างบุญโดยการให้ด้วยจิตใจที่เมตตา ถือเป็นกรการกล่อมเกล่าจิตใจไปในตัว และเป็นการปฏิบัติธรรมอีกอย่างหนึ่งด้วย

ใช้พระผงกรรมฐานทำน้มนตป้องกันและถอนแก้คุณไสยอวิชชาต่าง ๆ

๑. พระผงกรรมฐานนี้(พระกำลังจักรพรรดิ) ป้องกันได้คุณไสยในตัว แต่หากพลาดในบางโอกาส เช่น ไม่ได้คล้องตลอด หรือเนื่องด้วยบุญกรรมนำพาให้รับอาชานาบาบามีพระผงกรรมฐานคล้องคอ แต่หากวิชานั้นฝังลึกในกายแล้วให้อารานาทำน้มนตรักษา ดื่มน อาบ โดยจุ่มพระผงกรรมฐานลงในน้ำสะอาด (สามารถนำพระผงกรรมฐานจุ่มได้เลย แม้พระนั้นเสียมพลาสติกแล้วเนื่องจากพระผงกรรมฐานนี้เป็นแบบพลังงานรังสีพลังงานสามารถแผ่ออกได้รอบตัว มิได้สร้างจากสูตรโบราณที่ใช้วิธีตั้งธาตุ หนุนธาตุ ที่ต้องเจาะรูให้อากาศธาตุเข้าได้พระถึงมีอิทธิคุณโดยสมบูรณ์ พลังงานพระแบบนี้จะเป็นแบบคลื่นที่ต้องมีอณูอากาศธาตุหรือธาตุลมเป็นตัวนำ)

๒. โดยกล่าวคำอารานาบาบามีว่า

ขออารานาเชิญบาบามีพระพุทธเจ้าทุกพระองค์ บาบามีรวมพระปัจเจกพุทธเจ้าทุกพระองค์ บาบามีรวมพระโพธิสัตว์ทุกพระองค์พระธรรม บาบามีรวมพระอริยะสงฆ์ ตั้งแต่อดีต ปัจจุบัน และอนาคต โดยมีบาบามีรวมของหลวงปู่ดู พรหมปัญโญ เป็นที่สุด ขอหลวงปู่ได้โปรดรวมบาบามีทั้งหมดทั้งมวลแผ่มายังน้ำบริสุทธ์นี้ ให้มีพุทธานุภาพ ธรรมานุภาพ สังฆานุภาพ และมหิทธานุภาพ ในการรักษาโรคอันเกิดแต่คุณไสยนี้ด้วยเถิด

๓. จากนั้นจึงกล่าว คำอัญเชิญพระเข้าตัว

สัพเพพุทธา สัพเพธัมมา สัพเพสังฆา

พะลัปปัตตา ปัจเจกานัญ จะยังพลัง

อรหันทานัญ จะ เตเชนะรักขัง พันธามิ สัพพะโส

(ในระหว่างนี้ให้วางจิตเบา ๆ โน้มนำพระบารมีเข้าตัว หรือผู้ที่ได้แล้ว จะเห็นเองว่าจะมีพระบารมีเข้าตัวเป็นแสงสว่างวาบไปหมด ในขณะที่เดียวกับแสงนั้นก็พุ่งตรงไปยังน้ำที่เราเราจัดเตรียมไว้ ให้เราแกว่งพระวนๆ สัก ๕ รอบ ก็ทูลศรัทธาแก่น้ำนั้นให้ใช้ดื่มและอาบได้เลย ขอโปรดจงเชื่อมันเถิด)

พุทฺธัง อธิษฺฐามิ ธัมมํ อธิษฺฐามิ สังฆัง อธิษฺฐามิ

๔. หากต้องการจะป้องกันทั้งบ้านให้น้ำมนต์รดรอบบ้าน แล้วอธิษฐานขอบารมีหลวงปู่

สวดจักรพรรดิ ๑ จบ แล้ว สัพเพแผ่ครอบบ้านอธิษฐาน ด้วยใจ

กำหนดจิตตามพระในเรื่องการปฏิบัติ และในทุกเรื่องปัญหาชีวิตที่แก้ไม่ตก

ก่อนหลวงตาม้าท่านจะออกธุดงค์นั้น หลวงปู่เรียกหลวงตาเข้าไปพบและมอบของสิ่งหนึ่งให้ สิ่งนั้นคือพระที่หลวงปู่ดูลสร้าง หลวงปู่ดูลบอกว่า

“เอ็งเอาพระเข้าไป ถ้าสงสัยอะไร เอ็งก็ถามพระเอาเอง”

พระที่สร้างด้วยสูตรของหลวงปู่พระองค์เดียวแม้เพียงขนาดปลายก้อยก็เปรียบเสมือนแผ่นซีดี ที่เก็บข้อมูลไว้ทุกอย่าง ของพระพุทฺธ พระธรรม พระสงฆ์ เรื่องนี้เป็นเรื่องเฉพาะพระโพธิสัตว์บางองค์เท่านั้นที่ทำได้ ไม่ต้องสงสัยอะไรมาก ว่าหลวงปู่ทำได้อย่างไรเอาเป็นว่าเมื่อเรารู้ว่าพระสูตรหลวงปู่ทองคำไม่ว่าจะสร้างโดยใคร หากได้รับการถ่ายทอดโดยครูบาอาจารย์กันเป็นทอด ๆ เฉพาะบุคคลที่เหมาะสม มีความสัมพันธ์เกี่ยวเนื่องกันบางประการ และสร้างด้วยเจตนาบริสุทธิ์ หลวงปู่ท่านคุณ และรับรองการสร้างแจกเช่นพระที่ท่านสร้างเองทุกประการ เหมือนกับที่หลวงปู่พูดว่า **“เอ็งนึกถึงข้า ข้าก็นึกถึงเอ็ง เอ็งไม่นึกถึงข้า ข้าก็ยังไม่นึกถึงเอ็ง”**

“ บารมีหลวงปู่ยังไม่รวมตัวเข้าสู่พระนิพพาน บารมีท่านยังอยู่ทุกอณูอากาศธาตุทั้ง ๔ เนื่องเพราะท่านตาย - เกิดมานานแสนนาน”

วิธีการ

๑. ทำใจสบายๆ หลวงปู่เน้นที่ใจสบายๆ เบาๆ ไม่เคร่งเกินไป คนยุคนี้ที่ฝึกแล้วไม่ไปไหนก็เพราะชอบเข้าใจว่า การปฏิบัติธรรมนี้ต้องเคร่งมากๆ ประเภทหนึ่งหลับตาปีไม่คุยกับใคร ไม่ยิ้มไม่พูดแบบนี้ใช้ไม่ได้ สุดโต่งเกินไป ทั้งนี้ต้องตั้งใจปฏิบัติด้วยนะ ไม่ใช่ปล่อยให้สบายเกินไป และโปรดอย่าเข้าใจว่าวิชานี้ต้องยาก เราไปคิดว่ายากมันก็จะยาก จริงๆ กำลังที่ใช้ก็ประมาณอุจารสมาธิเอง ซึ่งเกิดขึ้นได้ง่ายๆ กันทุกคนอยู่แล้ว

๒. ถ้าพระกำหนดให้เห็นรูปหลวงปู่ แล้วก็ถามเอาตื้อๆ เลย เช่น

“หลวงปู่ ทำอย่างไรที่ผมจะทำสัญญาฉบับนี้ ทำแล้วลูกจะเสียเปรียบไหม”

จากนั้นก็ทำใจสบายๆ ไม่ต้องเคร่งอะไรมาก ไม่ต้องไปเงี้ยวหูฟังว่าหลวงปู่จะตอบ บางทีหลวงปู่ไม่ตอบเป็นคำพูด ท่านจะตอบเป็นจิตรู้เลย หรือจะให้เห็นภาพเลย บางทีก็จะมีเหตุการณ์บางอย่างให้รู้เอง คือท่านจะดลทั้งใจ ทั้งรูปการให้พร้อมเสร็จ

การอธิษฐานขอบารมีพระช่วยเหลือในกรณีพิเศษในเวลา ๒๐.๓๐ น. ของทุกวัน

๑. ทุกวัน เวลา ๒๐.๓๐ น. ที่วัดถ้ำพรหมปัญโญของหลวงตาม้า หรือแม่กระทั่งศิษย์สายหลวงปู่ดู จะทำการสวดมนต์ตามรูปแบบของสายหลวงปู่ดู และเจริญคาถามหาจักรพรรดิพร้อมอธิษฐานจิตแผ่ไปทั้ง ๓ โลก นี่คือการทำสมาธิหมู่ครับ ท่านทำมาช้านานแล้ว ศิษย์ท่านบางคนก็จะถอดกายทิพย์ไปสวดที่วัดถ้ำพรหมปัญโญ ในบางที่จึงมีเรื่องเล่าว่าเห็นปาฏิหาริย์ เหลือบไปเห็นลูกศิษย์ท่านนั้นมาสวดมนต์ที่วัด แต่ตัวจริงไม่ได้อยู่ที่นั่น

๒. การทำสมาธิหมู่ไม่ได้ทำเฉพาะมนุษย์เท่านั้น เทพและเทวดา แม้ภูณานาค ท่านก็มาด้วย มหาศาลมากครับ กล้องถ่ายติดพลังงานบ่อยมาก เมื่อจบการทำสมาธิแล้วท่านจะแผ่บุญไปยัง ๓ แดนโลกธาตุ และอธิษฐานจิตไปยังพระทุกองค์ที่สร้างด้วยสูตรหลวงปู่ดู นั่นหมายความว่าพระที่สร้างด้วยสูตรหลวงปู่ดู ยิ่งนานยิ่งศักดิ์สิทธิ์ ยิ่งแจกไปได้มากเท่าไร กำลังพระจักรพรรดิจะเข้าปรับได้ครอบคลุมมากยิ่งขึ้น เหมือนการวางเครือข่ายสัญญาณมือถืออันเอง เราเรียกว่า การวางข่ายพระจักรพรรดิ อย่างบางท่าน นอน ๆ อยู่พอ ๒๐.๓๐ น. พระที่คล้อยอยู่เรื่องแสงได้ เหล่านี้นับว่าเป็นเรื่องธรรมดาครับ

๓. ด้วยเหตุผลข้างต้น หากท่านมีเรื่องใดๆ ที่ต้องการกำลังพิเศษ เพื่อขอบารมีพระท่านช่วย หากเลือกเวลานี้จะมีผลชัดเจนและรวดเร็วขึ้น

วิธีการ

- เตรียมตัวให้พร้อม (พร้อมใจ ให้สำคัญกว่าพร้อมกาย หรือพร้อมสถานที่) อย่างน้อยสัก ๒๐.๑๕ น. ควรพร้อมแล้ว อาจจะอยู่หรือไม่อยู่ในห้องพระก็ได้
- ถ้าพระในมือพร้อมทั้งอธิษฐานของท่านตามปรารถนาตามวิธีการที่ถ่ายทอดให้ข้างต้น
- สวดมนต์ตามตำรับหลวงปู่
อธิษฐานซ้ำอีกครั้งหลังสวดมนต์เสร็จ หากทำได้ทุกวันจะยิ่งดี จะเป็นการเร่งรัดและทำให้คล่องตัวยิ่งขึ้น

การอธิษฐาน ครอบดวงแก้วให้แก่บ้านเพื่อป้องกันรังสี

ทั้งบ้าน ในกรณีเกิดภาวะสงครามที่มีการใช้กัมมันตรังสี

หลวงปู่ ท่านมองการไกลมาช้านานแล้ว ในเรื่องนี้ พระท่านหรือพระที่สร้างด้วยสูตรท่าน จะกันรังสีได้ทุกองค์ หรือผู้ที่คล้องบูชา แต่หากต้องการให้ครอบคลุมทั้งบ้านประดุจมีดวงแก้วครอบบ้านทั้ง ๖ ทิศ

คือ ชาย ขวา หน้า หลัง บน ล่าง ก็จะต้องอัญเชิญพระไว้ที่บ้าน ๑ องค์ แล้วทำการอธิษฐานตามแบบอย่างข้างล่าง

วิธีการ

- ให้อัญเชิญพระผงกรรมฐาน(พระกำลังพระจักรพรรดิ) หรือพระที่สร้างด้วยสูตรหลวงปู่ มาอธิษฐานทำนํ้ามนต์ โดยควรเลือก เวลา ๒๐.๓๐ น. เพราะต้องอาศัยกำลังใหญ่ (ช่วงเวลานี้หลวงตาน่า เทพ พรหม ร่วมสวดจักรพรรดิ)
- ให้ตั้งจิตอธิษฐานทำนํ้ามนต์โดยนำพระแช่ในภาชนะอันควร อาจจะเป็นขันนํ้ามนต์ก็ได้ ตามร้านขายสังฆภัณฑ์ ราคาไม่แพงนักประมาณ ๕๐-๖๐ บาท โดยควรแช่ไว้เช่นนั้นตลอดเพื่อจะได้เป็นหัวเชื้อนํ้ามนต์ สำหรับการใช้ในการอื่นๆ ได้อีก
- นำขันนํ้ามนต์ที่แช่พระอยู่ ตั้งไว้ในที่อันควร ตั้งจิตดี ๆ นึกน้อมถึงหลวงปู่ และกล่าวคำอธิษฐานตามตัวอย่าง ขออาราธนาเชิญบารมีพระพุทธเจ้าทุกพระองค์ บารมีรวมพระปัจเจกพุทธเจ้าทุกพระองค์ บารมีรวมพระโพธิสัตว์ทุกพระองค์พระธรรม บารมีรวมพระอริยะสงฆ์

ตั้งแต่อดีต ปัจจุบัน และอนาคต โดยมีบารมีรวมของหลวงปู่ดู พรหมปัญโญ เป็นที่สุด ขอ หลวงปู่ได้โปรดรวมบารมีทั้งหมดทั้งมวลแผ่มาข้าน้ำบริสุทธิ์นี้ให้มีพุทธานุภาพ ธรรมานุภาพ สังฆานุ ภาพ และมหิทธานุภาพ ในการป้อง ขจัดทำลายรังสี และพลังงานอันไม่ดีทั้งปวง ที่เข้ามาใน อาณาบริเวณเขตน้ำมนต์แห่งนี้ ให้เกิดเป็นปรกการแก้วคุ้มครองเจ็ดชั้น ทั้ง ๖ ทิศคือเบื้องหน้า เบื้องหลัง เบื้องซ้าย เบื้องขวา เบื้องบน และเบื้องล่าง ให้กระแสเย็นแห่งน้ำมนต์นี้จึงเปล่ง ออกไปเป็นรัศมีเรืองรอง คุ้มครองป้องกันและครอบปกคลุมบ้านทั้งหลังของข้าพเจ้านี้ ให้ผู้ที่ อาศัยอยู่ภายในบ้านนี้จึง รมเย็นปลอดภัยจากอันตรายทั้งหลายทั้งปวงด้วยเถิด

๔. จากนั้นจึงกล่าว คำอัญเชิญพระเข้าตัว

สัพเพพุทธา สัพเพธัมมา สัพเพสังฆา

พะสัพปีตตา ปัจเจกานัญ จะยังพลัง

อรหันตानัญ จะ เตเชนะรักขัง พันธามิ สัพพะโส

(ในระหว่างนี้ให้วางจิตเบา ๆ โน้มนำพระบารมีเข้าตัว หรือผู้ที่ได้แล้ว จะเห็นเองว่าจะ มีพระบารมีเข้าตัวเป็นแสงสว่างวาบไปหมด ในขณะที่เดียวกับแสงนั้นก็พุ่งตรงไปยังน้ำที่เราเรา จัดเตรียมไว้ จากนั้นน้ำนั้นจะเปล่งรังสีออกทองหรือรุ่งครอบบ้านไว้ บางที่จะดูเหมือน พระอาทิตย์ทรงกลดครอบบ้านทั้งหลังเอาไว้)

พุทัง อธิษฐามิ ธัมมัง อธิษฐามิ สังฆัง อธิษฐามิ

๕. สวดมนต์ตามตำรับหลวงปู่ดู

๖. จากนั้นให้นำน้ำไปรดรอบบ้านอีกรอบ เพื่อความเป็นสิริมงคลอีกครั้ง แล้วนำ น้ำมนต์นั้นไปตั้งไว้ในที่อันควร เพื่อใช้ในการต่าง ๆ อีก และคอยหมั่นเติมน้ำอย่าให้แห้ง เป็นอัน เสร็จ ส่วนพระก็แช่เป็นประธานป้องกันรังสีของบ้านไว้อย่างนั้น จะเป็นการดีครับ

วิธีการขั้นสูง (การฝึกเปิดโลก)

๑. สำหรับผู้ที่เข้าใจวิชา และตรวจสอบวิชาเป็น คืออย่างน้อย สามารถครอบวิมานได้ มีความคล่องดี เพียงแค่เดินๆ ไปเห็นสถานที่นั้นพอจะเป็นที่หลบภัยได้ เพียงแต่ขี้นิ้วไปเท่านั้น เคหะสถานแห่งนั้นก็ จะ ป้องกันรังสีได้ (ฟังดูเหลือเชื่ออะนะ เมื่อท่านได้รับพระผงกรรมฐานที่แจก

คล่องแคล่วเสียแล้วท่านรู้เท่ารู้เรื่องท่านตามรู้ตามเห็นทุกสิ่งทุกประการ มันจะมาแบบไหน ก็ตามรู้เรื่องของมันจิตส่งไปก็เป็นธรรมชาติ จะคิดนึกถึงก็เป็นธรรมชาติ มันปรุงมันแต่งก็เป็นธรรมชาติ ถ้ารู้เท่ารู้เรื่องมันเป็นธรรมตาเป็นของมันอย่างนั้นเป็นธรรมะทั้งหมด ผู้ปฏิบัติจะเห็นความดี ความชั่วของตนตรงนี้แหละมันเป็นธรรมหรือมันเป็นโลก ก็เห็นกันที่ตรงนี้ ที่จิตนี่

การปฏิบัติ

เบื้องต้นกำพระทำให้ให้สบายๆ สวดจักรพรรดิไปเรื่อยๆ เป็นการน้อมพุทธรูปคุณ ธรรมะคุณ สังฆะคุณ เข้าสู่จิตเพื่อยกระดับจิตใจให้ละเอียดขึ้นและง่ายสำหรับการนำมาพิจารณาโดย การทำให้สงบในขั้นนี้เรียกว่าสมถะสมาธิคือทำให้ถึงความสงบ ขอบารมีหลวงปู่ เป็นที่สุด ให้ท่านช่วยคุณการปฏิบัติของเรา

ขั้นการพิจารณา

เมื่อผ่านไปเรื่อยๆ และรับรู้หัวใจเราสงบสบายแล้วสมควรแล้วที่จะนำมาพิจารณาข้อ ธรรมจึงยกเอาข้อธรรมข้อใดข้อหนึ่งขึ้นมาพิจารณานี้เรียกว่าวิปัสสนา ทำสมถะให้ใจสว่างแล้ว ใช้วิปัสสนาเพื่อขจัดกิเลสพิจารณาข้อธรรมให้ปลงข้อใดข้อหนึ่งเพื่อไปสู่ความหลุดพ้น

“ธรรมที่แต่ละบุคคลจะน้อมขึ้นมาพิจารณาอาจจะไม่เหมือนกันแล้วแต่จริตของแต่ละคน”

มีจิตตั้งมั่นในพระนิพพานเป็นจุดหมายปลายทางของชีวิตผู้ปฏิบัติที่มีความสามารถ ฉลาดย่อมจะต้องศึกษาจิตใจและอารมณ์ของตนให้เข้าใจและรู้จักวิธีกำหนดปล่อยวางหรือ ควบคุมจิตใจและอารมณ์ให้ได้ เปรียบเสมือนเวลาที่เร ขับรถยนต์ จะต้องศึกษาให้เข้าถึงวิธี การขับขี่ที่ปลอดภัย บางครั้งควรเร่ง บางคราวควรผ่อน บางทีก็ต้องหยุดเร่งในเวลาที่เหมาะสม ผ่อนในเวลาที่เหมาะสม หยุดในเวลาที่เหมาะสม ก็จะสามารถึงที่หมายได้อย่างปลอดภัยข้อ สำคัญที่สุดของการปฏิบัติคือ ต้องไม่ประมาท ต้องปฏิบัติให้เต็มที่ตั้งแต่วินาทีนี้ ใครจะรู้ว่าความ ตายจะมาถึงเราเมื่อไร ถ้าเราปฏิบัติไม่เป็นเสียแต่วันนี้ เวลาใกล้จะตายมันก็เป็นเหมือนกัน เหมือน คนที่เพิ่งคิดหัวด้วยน้ำ เวลาใกล้จะจมน้ำตาย นั่นแหละก็จมน้ำตายไปเปล่าๆ ถ้าใน ๑ วินาทีไม่ปฏิบัติ ภาวนาวันนั้นขาดทุนเสียหายหลายล้านบาทจงมองดูทุกสิ่งทุกอย่างในโลกนี้ไม่ว่า คนสัตว์สิ่งของ

เงิน ทอง ลาก ยศ นิทา สรรเสริญ เป็นของโกหกของสมมุติ ภาพมายาทั้งนั้น ทุกอย่างไม่ใช่ของจริงเป็นของหลอกหลวงที่คนไม่ฉลาดต่างพากันหลงใหลกับสิ่งของสมมุติของโกหก ไม่ว่าจะอารมณ์ดี อารมณ์ร้ายก็ไม่ใช่ของเราจริงผ่านมาแล้วก็ผ่านไป ทุกข์ทั้งหลายเกิดจากเหตุ(คือ ความไม่รู้ ความอยากได้) ถ้าต้องการดับทุกข์ ต้องดับเหตุก่อน คือ ให้รู้ว่าทั้ง ๓ โลก เป็นอนิจจัง เปลี่ยนแปลงเป็นโทษเป็นทุกข์เป็นปัญหา และสูญสลายตายกันเร็วที่สุด ถ้าเรามีญาณก็จะรู้ ทุกสิ่งทุกอย่างที่เกิดในชีวิตเราไม่มีการบังเอิญเลย ผู้ปฏิบัติธรรมย่อมพิจารณาร่างกายคนสัตว์ในโลกว่าน่าเกลียดน่ากลัว เป็นทุกข์เป็นโทษเป็นภาระต้องดูแลอย่างหนัก เน่าเหม็นแตกสลายตายไปกันหมด ผู้ที่มีศรัทธาแท้คือผู้ที่เชื่อและยอมรับ พระพุทธ พระธรรม พระสงฆ์ เป็นที่พึ่งแทนที่จะเอาความโลภ ความโกรธ ความหลงมาเป็นที่พึ่ง ผู้ปฏิบัติตามพระบรมศาสดาสัมมาสัมพุทธเจ้าทรงสอน คือ ให้ขยันภาวนา แล้วความโลภ ความโกรธ ความหลงจะน้อยลงและหมดไป ผู้ปฏิบัติต้องหมั่นตามดูจิต รักษาจิต ผู้ฝึกจิตถ้าทำจิตให้มีอารมณ์หลายอย่างจะสงบไม่ได้ และไม่เห็นสภาพของจิตตามความเป็นจริง ถ้าทำจิตให้ตั้งแน่วแน้อยู่ในอารมณ์อันเดียวโดยเห็นว่าทุกสิ่งทุกอย่างแตกสลายตายหมดสิ้นแล้ว จิตก็มักจะปลั่งเปล่งรัศมีแห่งความสว่างออกมาเต็มที่มีองสภาพของจิตตามเป็นจริง ได้ว่าอะไรเป็นจิต อะไรเป็นกิเลส อะไรควรรักษา อะไรควรละทิ้ง ออกจากจิต ไม่ควรใส่ใจสนใจเรื่องของผู้อื่นควรตั้งใจตรวจสำรวจจิตของเราเองว่ายังมีมีความโลภ ความโกรธ ความหลง คิดว่าร่างกายนี้ยังเป็นของจิตหรือไม่ ตามความเป็นจริงแล้ว จิตกับกายไม่ใช่อันเดียวกัน เพียงแต่มาอาศัยกันชั่วคราวเท่านั้น

ตัวอย่างการพิจารณา

- ๑. พิจารณาความไม่เที่ยงของร่างกาย ระลึกถึงความตายว่าหนีไม่พ้น พิจารณาความเน่าเสียของร่างกาย เพื่อปลงและไม่ยึดมั่นถือมั่นในร่างกาย เพื่อไม่ยึดถือว่ามีเขามิเรา และมีความต้องการความหลุดพ้นเพียงอย่างเดียว ที่อื่นนอกจากพระนิพพานเราไม่ต้องการ เพราะที่อื่นนั้นยังต้องเวียนว่ายตายเกิดและกลับมาทุกข์อีกอยู่ เบื่อแล้วไม่อยากจะเกิดแล้ว
- ๒. พิจารณา ถึงข้อเสียของกิเลส และค้นจิตตัวเองดูว่ายังมีกิเลสตัวไหนอยู่ แล้วใช้ความสงบของจิตเข้าข่ม



๓. อัดภาพร่างกายนี้มันไม่ใช่เรา ไม่ใช่ของเรา เราไม่มีในร่างกาย ร่างกายไม่มีในเรา เราจะไม่มีการติดอกติดใจอยู่ในร่างกายของเรา และร่างกายของบุคคลอื่น เราถือเสมือนว่าร่างกายเป็นสภาวะอันหนึ่ง ๆ หรือ บ้านเช่าที่เราใช้อาศัยอยู่ชั่วคราวเท่านั้น

๔. วิจิกิจฉา เราไม่สงสัยในคำสั่งและคำสอนขององค์สมเด็จพระสัมมาสัมพุทธเจ้า ใช้ปัญญาพิจารณาพระธรรมคำสั่งสอนขององค์สมเด็จพระสัมมาสัมพุทธเจ้าอยู่เสมอ

๕. สิ้นลัทธิพรามาส เราจะรักษาศีลให้ครบถ้วนไม่ลบล้างศีล

๖. กามฉันทะ เป็นฉันทะ เป็นภัยสำหรับเรา เราพยายามหาทางทำลายกามฉันทะให้พินาศไปจากจิต

๗. เราจะตัดปฏิฆะ คือ ความกระทบกระทั่งกับอารมณ์ของจิต ด้วยอำนาจความโกรธ ความพยาบาทให้สิ้นไป

๘. สุตท้ายเมื่อท่านทำถึงที่สุดแห่งธรรมได้สำเร็จข้อธรรมวิธีการทำกิเลสให้สิ้นไปจากจิต เมื่อนั้นท่านจะตัดภพตัดชาติไม่เกิดอีก หมัดสิ้นความมีชาติภพ

ก่อนภาวนาทุกครั้งขอให้ระลึกถึงพระนิพพานเป็นที่สุดเ็นชาติปัจจุบันอย่างเลวขอให้ไปสำเร็จยุคพระศรีฯ โดยตายจากการเป็นคนไปเป็นเทวดาแล้วรอพระศรีฯ มาตรัสรู้ เมื่อเราได้ฟังคำเทศนาของท่านก็จะบรรลู่เข้านิพพานโดยทันที

การนำพระผงกรรมฐานมาใช้ในการภาวนาในการฝึกวิชาเปิดโลก (วิชาภูติพระพุทธเจ้า) และการปรับภพปรับภูมิ

ขอนำหนึ่งในวิชาที่หลวงปู่ท่านได้เมตตาสอนไว้ให้ลูกศิษย์ซึ่งท่านได้รับวิชานี้มาจากมาจากเบื้องบนมาแนะนำกันครับ หลวงตาม้าท่านสำเร็จวิชาเปิดโลกมาจากหลวงปู่ตึกที่หนึ่งและเมตตานำมาสอนอยู่ในปัจจุบัน (ปัจจุบันผู้ที่แตกฉานวิชาหลวงปู่ที่ยังหลงเหลืออยู่ก็คือท่านหลวงตาม้า)

เบื้องต้น เมื่อมีองค์พระแล้ว อารธนาเอาไว้ในมือแล้วสวดบทเจริญพระกรรมฐานด้วยบทสรรเสริญพุทธคุณ บทอารธนาศีล บทบูชาหลวงปู่ทวด หลวงปู่ตู่ และ บทขอมาพระรัตนตรัย แล้วต่อด้วยบทพระมหาจักรพรรดิ จากนั้นจึงทำสมาธิในอิริยาบถที่เราถนัด กำพระไว้ในมือ น้อมนึกอารธนา กำลังจากองค์พระมาที่จิตเป็นการเพิ่มกำลังจิตในการภาวนาของเราแล้ว

น้อมพลังงานพุทธคุณนี้มายังฐานที่เราใช้ในการทำสมาธิด้วย เช่นหากทำแนวอานาปานสติก็น้อมมาที่ลมหายใจ หรือถ้าเป็นแนวกำหนดสมาธิเฉพาะจุด(ที่เป็นสมถะ)เช่นที่หว่างคิ้ว ก็น้อมมารวมที่นั่น โดยนิมิตใดๆที่จะให้กำหนดต่อไปก็กำหนดไว้ที่ฐานที่เราใช้ในการทำสมาธิของเรา การบริการรมใช้คำภาวนาพุทธคุณได้ก็ได้ พุทโธ หรือ ภาวนาไตรสรณคมน์ไปเรื่อยๆ แต่แนะนำให้ใช้บทสวดพระจักรพรรดิมาใช้เป็นคำบริการรมในการทำสมาธิเพราะจะได้ผลเร็วที่สุด(ควรท่องจำให้ขึ้นใจและในชีวิตประจำวันนึกได้เมื่อไรไม่ว่าทำอะไรอยู่ก็บริการรมสบายๆในจิตของเรา จะเป็นการทรงจิตเราให้เป็นทิพย์และเป็นกำแพงแก้วคุ้มตัวเราด้วย)

การกำหนดนิมิตที่ฐานที่เราใช้ในการทำสมาธิให้กำหนดเป็นพระพุทธรูปทรงเครื่องจักรพรรดิ หรือจะเป็นหลวงปู่ทวด หรือ หลวงปู่ตุ๋ก็ได้ กำหนดนิมิตเบาๆ พร้อมไปกับการ ภาวนาคำบริการรมเมื่อทำได้คืบหน้าแล้วจะรู้ที่จิตเองโดยพลังงานของครูบาอาจารย์ที่คุ้มครองภาวนาเรา อยู่จะสื่อมาที่เรา(เพราะก่อนนั่งเราอัญเชิญท่านมาแล้ว)และพระท่านจะมาสอนเราในสมาธิได้ เมื่อสมาธิเราละเอียดเข้าหรือใจทรงความเป็นทิพย์ได้ดีขึ้นและวางอารมณ์ได้สบายๆ และหากถึงจุดๆ หนึ่งจะทำให้สามารถสัมผัสผัสโลกทิพย์ได้ซึ่งมีประโยชน์ที่จะทำให้เราเข้าใจความจริงของธรรมชาติได้ สรุปลยๆ ก็คือเรานำพระมากำก็เพื่อเพิ่มกำลังจิตในการทำสมาธิของเรา

การสวดภาวนาคาถาจักรพรรดิ

เมื่อมีเหตุกิติหรือยังไม่มีกิติให้สวดคาถานี้จะเป็นการสร้างกำแพงแก้วคุ้มกันตัวเรา ระหว่างที่สวดก็นึกถึงภาพองค์พระเบาๆ พระแบบทรงเครื่องจักรพรรดิยิ่งดี

นึกถึงองค์พระไว้เป็นพุทธานุสสติ นึกถึงความดีของพระพุทธเจ้าไว้เป็นการทำใจให้ทรงความดี ทำใจให้เป็นบุญ ภายทิพย์จะสว่างเจิดจรัสไปด้วยบุญซึ่งต่างจากพวกคนพาลที่กายทิพย์มีแต่ความมืดหมองแลดูคล้ายร่างเปรตชอนกายคน พวกนี้หากยังประมาทอยู่ที่พร้อมจะลงนรกทุกเมื่อการทรงความดีเช่นพรหมวิหารการไม่ถือโกรธผู้ใดมีแต่ความหวังดีเป็นการทำใจให้สว่างเมื่อใจเราสว่างฉันใดยอมกลบความมืดฉันนั้น หมั่นแผ่เมตตาแผ่บุญให้บริวารเราตั้งแต่อดีตถึงปัจจุบันและเทพพรหมประจำตัวเราด้วยนะจะเป็นการเจริญเมตตาจิตเพิ่มศิริมงคลแก่ตน และเทพพรหมเหล่านั้นจะมาเป็นกำลังช่วยคนที่ คิด พุด ทำสิ่งดีๆ ให้พ้นบ่วงมาร อย่างแน่นอน ถ้าตัวเราทรงความดีอยู่ เบื้องต้นศีล ๕ ก็ใช้ได้ เพราะเป็นศีลที่ปิด อบายภูมิ (นรก) ได้

การนำพระผงกรรมฐานมากำเวลาสวดมนต์

กำพระผงกรรมฐานเวลาสวดมนต์จะเป็นการทำให้จิตเรามากำลึงเป็นอย่างไรยังอานิสงค์ เวลาเราแผ่บุญจากการสวดจะคลุ้มไปทั่วจักรวาลและสังเกตว่าหากจิตเราสบายขององค์พระในมือจะตื่น(พระเครื่องสายหลวงปู่ดู่ที่ใช้วิชาภูติพระพุทธรเจ้าทำ องค์พระจะตื่นได้ทุกองค์อันนี้ หลวงปู่ท่านยืนยัน)

หมายเหตุ ทั้งนี้การปฏิบัติกรรมฐานตามแนวทางของหลวงปู่ดู่ ต้องมีการสวดบทจักรพรรดิก่อน หรือขณะที่ทำกรรมฐาน เพราะบทจักรพรรดิที่หลวงปู่ท่านให้ไว้ขณะที่สวดจิตเราจะทรงความเป็นทิพย์เป็นการเร่งการปฏิบัติ

พระผงกรรมฐาน เป็นพระใช้ มีไชพระเก็บบูชา และก็มีไชพระสะสม คือให้คิดว่าพระผงกรรมฐานท่านคือหัวใจ เมื่อขาดก็ตายได้ หรือพระผงกรรมฐานท่านคือเงินที่ถ้าขาดเงินแล้วก็จะทำอะไรไม่คล่อง ถึงทำไม่ได้ก็ให้คิดว่าพระผงกรรมฐานท่านคือร่างกายหรือส่วนหนึ่งของร่างกายเราทีเดียว การเก็บพระผงกรรมฐานเอาไว้เฉย ๆ ไม่คล้องคอติดตัวหรือไม่แช่ถังน้ำในบ้านเพื่อทำน้ามนต์ ไม่ใช่พระผงกรรมฐานในการสงวิญญูณ ถือว่าเสียประโยชน์

พระผงกรรมฐานของหลวงตาท่านก็ทำแจกไปเรื่อย ๆ จะพูดว่าไม่มีรุ่นก็ว่าได้ มีเพียงแบบพิมพ์ ที่ทุก ๆ วันท่านก็สร้างเรื่อย ๆ นับวันนี้ก็กว่า ๗-๘ ล้านองค์แล้ว ท่านสร้างเองทุกขั้นตอน คือสร้างกับมือทุกองค์ พระผงกรรมฐานทุกองค์ก็มีพุทธคุณเฉกเช่นเดียวกัน ใช้ได้เหมือนกันทุกองค์ พระผงกรรมฐานไม่ได้มีไว้ขาย แต่มีไว้สำหรับแจกให้ฟรีแก่ผู้ที่ต้องการใช้พระทุกคน ทำใจให้เป็นพระได้เป็นตี มีพระดีแค่ไหนแต่ใจไม่เป็นพระก็ไร้ค่า

หลวงตาท่านกล่าวว่า “กำพระผงกรรมฐานไว้นี้แหละดี ตายไปจะได้ไปเป็นพรหมกันให้หมด”

พระผงกรรมฐานไม่ได้ช่วยให้ทุกคนไปพรหมโลกหลังจากที่เราตายกันนะ แต่ถ้าหากเรากำพระบ่อย ๆ จิตเราจะเป็นสมาธิโดยปริยาย เหมือนเราได้ซ่อมทำสมาธิโดยไม่รู้ตัว เวลาตอนที่คนเราจะตายจิตคนเราอ่อนแอมาก หากไม่ได้ฝึกซ้อมจิตมาก่อน มีหวังได้สละลอยไปเกิดตามบุญกรรมแน่นอน (นรกเบื้องล่าง เปรด อสุรกาย สัตว์เดรัจฉาน มนุษย์ แล้วแต่วาระกรรมที่จิตเราจับก่อนตาย) แต่หากเรามีความชำนาญฝึกซ้อมการทำสมาธิมาดี เพราะกำพระทุกวันจิตจับที่ภาพพระทุกวัน เวลาตาย เรียกได้ว่าตายในสมาธิ ตายไปเป็นพรหมเลยละ อย่างน้อย ๆ ก็

เป็นเทวดาถึงสุคติภูมิกันทุกคน ให้คิดไว้เสมอว่าทุกวันนี้ที่เราสวดมนต์ ๒๐.๓๐ น. นั่งสมาธิ สวดจักรพรรดิเมื่อว่างจากการทำงาน ใช้เวลาว่างไปกับการดูจิตพิจารณาให้เป็นธรรมนั้น ที่เราทำแบบนี้เพราะเราไม่รู้ว่าพรุ่งนี้เราจะได้ทำความดีเช่นนี้ได้อีกไหมตื่นขึ้นมาเราอาจจะพบว่าดวงจิตของเราได้ออกจากร่างไปซะแล้ว หมดเวลาที่จะสร้างกรรมดีแล้วไม่มีโอกาสที่จะได้แก้ตัวอีก ฉะนั้นในเมื่อตอนนี้เรามีชีวิตอยู่อย่างปกติสุข เราสามารถจะปฏิบัติธรรมสร้างบุญได้ง่ายๆ ที่บ้าน ไม่ต้องเสียเงินชักบาท เป็นเรื่องของตัวเราเอง “ตนเองทำ ตนเองก็ได้รับผลที่ทำ” คนอื่นทำแทนเราไม่ได้นะ เกิดมาทั้งทีเอาดีให้ได้ (ทางธรรม) จะตายทั้งทีเอาดีฝากไว้ (ฝากกระแสธรรม) ขอให้ตั้งใจปฏิบัติกันอย่างจริงจังดูซึกที ให้เชื่อมั่นเถิดว่า เมื่อเราทำจริง ก็จะเป็นจริง เห็นของดีของวิเศษในตัวเรานี้แหละ

ความรู้เกี่ยวกับพระผงกรรมฐาน (พระกำลังจักรพรรดิ สูตรหลวงปู่ตุ๋)

พระผงจักรพรรดิสูตรหลวงปู่ตุ๋ หลวงตาม้า มีพุทธคุณอย่างไร ?

ในสมัยที่หลวงปู่ตุ๋ยังทรงชนธียุขนั้น บรรดาลูกศิษย์ของหลวงปู่ตุ๋ต่างทราบกันดีว่าหากใครมีพระผงกรรมฐานไว้ (พระกำลังจักรพรรดิ) จะสามารถอธิษฐานขอได้ตั้งใจนึกทุกประการ(มีพระผงกรรมฐานเหมือนมีแก้วสารพัดนึก) พระผงกรรมฐานจึงเป็นที่หวงแหนกันมากในหมู่ลูกศิษย์ของหลวงปู่ตุ๋ในสมัยนั้น ยิ่งไปกว่านั้นเมื่อหลวงพ่อกษेम เขมโก ท่านได้กล่าวรับรองกับลูกศิษย์ของท่านว่า พระของหลวงปู่ตุ๋ สามารถป้องกันนิวเคลียร์ได้ พระผงกรรมฐานของหลวงปู่ตุ๋ก็ยิ่งเป็นที่เสาะแสวงหากันในหมู่คณะศิษย์ของหลวงปู่ตุ๋ และคณะศิษย์ของหลวงพ่อกษेम เขมโกด้วย

เรื่องพระผงกรรมฐานสามารถป้องกันรังสีนิวเคลียร์ได้นี้ หลวงตาม้าท่านก็เคยรับรองเอาไว้ หลวงตาม้ายังบอกอีกว่านอกจากนั้นแล้ว พระของหลวงปู่ตุ๋ ก็สามารถป้องกันโรคระบาด และป้องกันไข้หวัดนกได้ ใครที่มีพระผงกรรมฐานของหลวงปู่ตุ๋ และของหลวงตาม้า ก็ให้ใส่ไว้ติดตัวกันทุกคน

หลวงปู่ตุ๋กล่าวไว้ว่าพระผงกรรมฐานที่มีผงจักรพรรดินี้ เหมาะเป็นอย่างมากในการใช้เจริญกรรมฐาน หลวงปู่ตุ๋ท่านสร้างพระผงกรรมฐานออกมาเพื่อให้ลูกศิษย์ได้ใช้ในการเจริญพระกรรมฐานให้ก้าวหน้าโดยไว ซึ่งหลักการนั้นจะเป็นการใช้พลังงานจากองค์พระผง ในเนื้อพระผง

กรรมฐานของหลวงตาม้าทุกรุ่นบรรจุมวลสารผงจักรพรรดิของหลวงปู่ดู ที่หลวงตาม้า ได้รับมาจากหลวงปู่ดูโดยตรงและหากเราสวดมนต์นั่งสมาธิแผ่บุญ แผ่เมตตาอย่างสม่ำเสมอจะบังเกิดที่ตัวเรามากยิ่งขึ้น หลวงปู่ดู ท่านสอนให้ลูกศิษย์สร้างบุญบารมีทุกวัน เกิดเป็นคนต้องสร้างประโยชน์ อะไรที่เป็นประโยชน์ให้พากันทำ อะไรที่ไม่เกิดประโยชน์อย่าได้กระทำ คิดก่อนทำ ปัญญาไม่วิเคราะห์หมั่นใช้ปัญญา

พระธรรมธาตุ

พระผงกรรมฐานของหลวงตาม้าจะมีพระธรรมธาตุเสด็จมาเกาะที่องค์พระ และสามารถเพิ่มจำนวนขึ้นได้เองด้วย (พระผงจักรพรรดิหลวงปู่ดู หลวงตาม้าขึ้นพระธรรมธาตุทุกองค์) พระธรรมธาตุจะเสด็จมาให้กำลังใจแก่ผู้ที่ปฏิบัติที่สวดมนต์ภาวนาปฏิบัติสมาธิอย่างสม่ำเสมอยิ่งสวดมาก ก็ยิ่งเสด็จมามาก เคยพบว่าพระผงกรรมฐานบางองค์มีพระธรรมธาตุเสด็จมาเต็มองค์พระจนไม่สามารถมองเห็นพิมพ์พระได้เลย ระเบียบระยับไปหมด ธรรมธาตุที่เสด็จมานั้นจะมีลักษณะใส มีหลายวรรณะ หลายสีฐานทั้งกลมทั้งเหลี่ยมคละกันไป

หลวงตาเคยบอกว่า ตอนที่ท่านเก็บพระผงกรรมฐานท่านมองเห็นพระผงที่แตกหัก จึงหยิบขึ้นมาดู ได้เห็นเนื้อในขององค์พระที่แตกหักนั้นเป็นแก้วใส เมื่อพิจารณาแล้วจึงรู้ว่าว่าพระธรรมธาตุจะเกิดจากด้านในขององค์พระแล้วค่อยทะลุออกข้างนอกองค์พระหลวงตากล่าวว่า “แม้ว่าพระผงกรรมฐานของเราจะไม่มีพระธรรมธาตุเลย พระผงองค์นั้นก็ยังมี พุทธะคุณ ธรรมะคุณ สังฆะคุณ และมีกำลังใจจักรพรรดิ ครบถ้วนเช่นเดียวกับพระผงที่มีพระธรรมธาตุทุกประการ ขอให้ผู้ใช้พระผงกรรมฐานจงมั่นใจ และใช้พระอย่างสบายใจ **“ปฏิบัติไป เต็มของดีก็มาเอง”**



รูป พระธรรมธาตุเสด็จมาจับองค์พระของหลวงตาม้า

การเกิดพระธรรมธาตุ

ในพระพงศาวดารของหลวงปู่ดู มีความอัศจรรย์คือ จะมี **ลักษณะของผลึกที่มีความแวววาว มีลักษณะคล้ายเพชร** ได้เคยนำไปให้นักธรณีวิทยาใช้กล้องส่อง เมื่อส่องออกมาแล้ว เขาได้อธิบายในแง่ของทางวิทยาศาสตร์ว่า เป็นผลึกของแคลเซียมซิลเฟต หรือผลึกของหินปูน หินปูนที่ว่านั้น น่าจะมาจากผงปูนขาว หรือดินสอพองที่หลวงปู่นำมาเขียนเป็นอักขระคาถาแล้วก็ลบมาเป็นผงต่าง ๆ อาจเกิดเป็นผลึกขึ้นมาได้ แต่มีอยู่สิ่งหนึ่งที่เขາอธิบายไม่ได้ก็คือว่า ลักษณะของการเกิดผลึกเหล่านี้ จะต้องอาศัยความร้อนอย่างมาก ซึ่งเขาได้ถามผู้เขียนว่า ได้นำไปอบหรือไปเผาด้วยความร้อนสูงหรือไม่ ผู้เขียนก็ตอบว่า ใช้อุณหภูมิธรรมดา ดังนั้นจึงมีข้อสงสัยว่า แล้วความร้อนหรือเตลต้ายี่นั้นมาจากที่ไหน หรือจะมาจากพลังจิตของหลวงปู่จะเป็นไปได้ไหม เพราะพลังจิตนี้แสดงออกมาในรูปของดิน น้ำ ลม ไฟเอง สำหรับผู้ที่ได้อิทธิญาแล้ว พลังเหล่านี้ก็มาเปลี่ยนธาตุปุณ ที่มีอยู่ในองค์พระให้เป็นผลึกขึ้นมา เขาก็บอกว่า ถ้าอย่างนั้นแล้วก็แปลว่าหมดสงสัยแล้วละว่าความร้อนนี้เกิดมาจากไหน

หลายคนสงสัยว่าทำไมพระที่หลวงปู่ดู และหลวงตาม้าทำจึงบังเกิดความอัศจรรย์เช่นนี้ หลวงตาท่านบอกว่า อยู่ที่วิธีการปลุกเสกและกำลังที่อัญเชิญมา พุทธคุณขององค์พระท่านบอกว่าเป็นกำลังของพระรัตนตรัยรวมกับพระจักรพรรดิและพระโพธิสัตว์ที่บารมีเต็มแล้วตั้งแต่อดีตจนถึงปัจจุบัน โดยมีกำลังบารมีรวมของหลวงปู่ทวดเหยียบน้ำทะเลเจ็ด และหลวงปู่ดูเป็นที่สุด และที่สำคัญหลวงปู่ดูท่านใช้วิชาเปิดโลกและวิชาจักรพรรดิในการทำพระนั่นเองและปัจจุบันก็ตกทอดมาถึงท่านหลวงตาม้า

โดยเคยถามหลวงตาม้าครั้งหนึ่งด้วยว่า เหตุใดจึงมีพระธรรมธาตุขึ้นเป็นสีน้ำเงินท่านบอกว่าสีน้ำเงินเป็นพระธาตุกำลังพระโพธิสัตว์เสด็จมาสำหรับผู้ที่เน้นในการสร้างบารมีและแผ่ภพภูมิเป็นประจำ ส่วนสีขาวนี่ซึ่งเป็นธาตุสีหลักอยู่แล้วเป็นกำลังแห่งพุทธคุณพระพุทเจ้าทุก ๆ พระองค์ พระปัจเจกและพระอรหิยะเจ้าทั้งหลาย ๆ ตั้งแต่อดีตจนถึงปัจจุบันรวมกำลังขึ้นเป็นธรรมธาตุสีนั้น ๆ การสัมผัสเองก็ไม่ยากเพราะว่า บางคนกำพระเวลาสวดมนต์ทำใจสบาย ๆ ทรงในความดีระลึกถึงพระก็สัมผัสได้แล้วโดยวิธีลักษณะต่าง ๆ ที่องค์พระท่านแสดงพุทธคุณออกมา

หลวงตาเคยเมตตาเล่าให้ฟังว่าพระที่ท่านทำขึ้นมาชุดนี้เป็นพระกำลังของพระโพธิสัตว์ จึงมีพุทธคุณและ กำลังบารมี ๑๐ เข็มชั้น สามารถนำไปใช้ประโยชน์ในด้านกุศลได้ทุกประการ

(อธิษฐานได้เลย) หากนำไปบูชาจะทำให้ภพภูมิเทวดาผีแสงสัมภเวสีที่ผ่านไปผ่านมารับกระแสตรงนี้เข้าไปปรับให้มีความเป็นอยู่ที่ดีขึ้นด้วย (โดยการกำพระขอกำลังพระหลวงปู่สด จักรพรรดิแล้วน้อมแผ่นบุญออกไป เป็นพลังงานบุญให้แก่ภพภูมิโดยรอบ)

นอกจากนั้นพระผงกรรมฐานยังมีพุทธคุณเข้มข้นสำหรับการเจริญภาวนากรรมฐาน โดยการนำมาทำนั่งสมาธิแล้วกำหนดจิตไว้ที่องค์พระ จะทำให้ภาวนาได้งายขึ้นเพราะมีพลังงานจากองค์พระมาเสริมที่ดวงจิตด้วย จากนั้นจึงไปทำสมาธิในแบบที่ท่านถนัดโดยเป็นวิธีการที่นิยมกันในหมู่ลูกศิษย์ของหลวงปู่ดูเรื้อยมาจนถึงหลวงตาม้าในปัจจุบันและหากนำพระผงกรรมฐานไปแช่น้ำก็สามารถทำเป็นน้ำมันตรีรักษารักษาโรค ใช้ดื่มกินเพื่อเป็นสิริมงคลแก่ตนเอง อธิษฐานโดยใช้คาถาจักรพรรดิ ยิ่งไงก็ขอให้ทุกท่านตั้งอยู่ในคุณความดีไว้ด้วย โดยระลึกเสมอว่ามีพระพุทธเจ้าเป็นที่พึ่ง และจงมีศีล ๕ เป็นฐาน จะช่วยให้เราทรงอยู่ในความดี และพุทธคุณจะสามารถช่วยเราได้เต็มที่

อานิสงค์การสวดบทพระบรมมหาจักรพรรดิ

บทนี้เป็นการสวดไหว้พระพุทธเจ้าทั่วทั้งพระนิพพานตลอดจนถึงพระธรรมเจ้าและพระโพธิสัตว์เจ้า พระอริยะสงฆ์สาวกทั้งหมดไหว้พระพุทธเจ้าทั้ง ๕ พระองค์รวมถึงน้อมนำกำลังของเทพพรหมพระอริยะเจ้าทั้งหลาย การสวดครั้งหนึ่งเป็นการดื่มน้ำกำลังของพระเจ้าจักรพรรดิทุก ๆ พระองค์ ตั้งแต่อดีตจนถึงปัจจุบัน รวมถึงกำลังของพระมหาโพธิสัตว์เจ้ามารวมอาราธนาเข้าที่กายและใจ และรวมกำลังของพระโพธิญาณโพธิสัตว์เจ้าทั้งหลาย ตั้งแต่อดีตถึงปัจจุบัน และอนาคต การสวดครั้งหนึ่งมีอานิสงค์แผ่ไปทั่วจักรวาล สามแดนโลกธาตุ สามารถแผ่บุญปรับภพภูมิไปทั่วทุกสรรพสัตว์ตลอดจนเทวดาประจำตัวเรา ญาติมิตร เพื่อนฝูง ครอบครัว เจ้ากรรมนายเวร และหากนำบทสวดนี้ไปสวดในนรกหรือแผ่ไปไฟนรกจะดับชั่วคราว บทจักรพรรดินี้เป็นการสร้างกำแพงแก้วคุ้มกันตัว

การอาราธนาบารมีครูบาอาจารย์พระพุทธ พระธรรม พระสงฆ์ อัญเชิญเข้าตัวเพื่อป้องกันภัยและสร้างมหาโชคมหาลาภอานิสงค์แก่ผู้สวดมีทั้งมหาบุญมหาลาภเนื่องจากมีการกล่าวถึงพระสวัสดิวรรคด้วยบทจักรพรรดินี้มีพลังงานมาก อย่างยิ่ง ในการเจริญกรรมฐาน หากนำไปสวดบริกรรมก่อน หรือระหว่างนั่งภาวนากรรมฐานจะทำให้การภาวนามี

พุทธานุภาพมาคลุ่มและคุ้มครองปฏิบัติของเรา คลุ่มกายและจิตเราเป็นวิมานทิพย์ (ครอบวิมานให้ตัวเองหรือสวดอธิษฐานครอบคนอื่นก็ได้) หากเราสวดบทจักรพรรดิ จะสามารถอธิษฐานเรื่องราวใดๆ ที่มีข้อติดขัด ข้องใจได้ และจะทำให้เรื่องร้ายๆ นั้นผ่านพ้นไปได้ ด้วยดี คาถาจักรพรรดินี้เกิดจากการเรียบเรียงโดยหลวงปู่ดู๋ พรหมปัญโญ หากสามารถสวดบทจักรพรรดิได้เป็นประจำทุกวัน จะนำมาซึ่งความเจริญทั้งทางโลก และทางธรรมแก่ผู้นั้น

หมายเหตุ : สำหรับนักปฏิบัติเบื้องต้นหากสวดบทจักรพรรดิควบคู่กับพระผงจักรพรรดิจะทำให้ก้าวหน้าเร็ว

พระคาถามหาจักรพรรดิก่อให้เกิดพุทธนิมิตครอบสถิตผู้ทรงคาถา

พระคาถามหาจักรพรรดิที่หลวงปู่ดู๋แต่งขึ้นมา นั้นนอกจากท่านจะได้ทำการอธิษฐานบารมีให้ผู้สวดได้รับพลังจากพระรัตนตรัยอย่างมหาศาลแล้ว ยังก่อให้เกิด “**พุทธนิมิต**” เป็นวิมานแก้ว พระพุทธเจ้ามาครอบสถิตรอบกายทิพย์ของผู้สวดด้วย โดยมีลักษณะเป็นมณฑปแก้วจัตุรมุข ปรากฏฉัพพรรณรังสีหกประการสว่างไสวพร้อมด้วยไพสิษฐ์ศาสตราวุธทั้ง ๔ ประการ ประจำอยู่ทั้ง ๔ ทิศ ได้แก่ **๑. พระมหามงกุฏ ๒. ตรีศูล ๓. จักรแก้ว ๔. พระขรรค์เพชร** ทั้งหมดล้วนเป็นของคฤณบุรามีของพระศรีอารยไพสิษฐ์ โดยมี “**พระมหามงกุฏ**” เป็นสิริมงคลที่เปี่ยมไปด้วยบุญฤทธิ์ (หลวงปู่ดู๋ดา ถาวร พระอรหันต์ระดับจตุรปฏิสัมภิทาญาณได้เคยนำมงกุฏ พระพุทธเจ้ามาถวายหลวงปู่ดู๋ เป็นพุทธบูชาอีกด้วย)



รูป หลวงปู่ดู๋ดา ถาวร นำมงกุฏพระพุทธเจ้า มาถวายหลวงปู่ดู๋

ส่วนอาวูที่เหลือทั้ง ๓ ล้วนเป็นเทพศาสตราวุธชั้นสูง

มีไว้เพื่อประดับบารมีแห่งพระโพธิสัตว์ และเปี่ยมไปด้วยอิทธิฤทธิ์อย่างยิ่ง พระคาถา มหาจักรพรรดินี้ หากสวดเป็นประจำสามารถอธิษฐานให้เกิดเป็นองค์พระพุทธรูปนิมิต ปางมหาจักรพรรดิได้ ซึ่งเปี่ยมไปด้วยอิทธิฤทธิ์และบุญฤทธิ์มีความศักดิ์สิทธิ์อย่างมาก ประดับด้วยเครื่องทรง แห่งพระมหาจักรพรรดิอย่างวิจิตรอลังการเปล่งรัศมีหลากสีด้วยแสง แห่งรัตนะอัณมณีเรียกว่า **“พระมหาวชิตถารณ์”** มาครอบสถิตผู้ภาวนา บุญบารมีของ หลวงปู่ ที่ท่านได้น้อมนำอธิษฐานจิตจึงมีความศักดิ์สิทธิ์เป็นอย่างมาก เพราะหลวงปู่ท่านใช้ บารมีทั้งหมดของท่านอัญเชิญกระแสน้ำแห่งพระรัตนตรัย และตั้งองค์พระพุทธรูปนิมิต ปางมหาจักรพรรดิบรรจุลงในวัดตุมงคลพระผงกรรมฐานที่ท่านได้สร้างอีกด้วย ฉะนั้น พระผงกรรมฐานจึงมีประโยชน์มากมายมหาศาลเป็นอย่างยิ่ง แก่ผู้ที่นำพระไปใช้

ฝอยการใช้พระขรรค์จักรพรรดิปราบไตรภพ

ฝอยการใช้พระขรรค์จักรพรรดิ ผู้ที่มีวาระได้ไปจะได้ใช้ให้เกิดประโยชน์แก่ส่วนรวม ไม่เก็บเอาไว้เฉย ๆ ตามที่หลวงตาม้าท่านเน้นย้ำเสมอว่า ทำอะไรให้ทำให้มีประโยชน์ แล้วให้มี ประโยชน์มาก ๆ ด้วย (เป็นการฝึกปัญญาบารมี) แล้วให้เน้นเรื่องการปฏิบัติธรรมเป็นอันดับแรก เป็นหนึ่งในอุบายที่น้อมนำจิตเราให้เข้าสู่กระแสธรรม ที่จริงแล้วการใช้พระขรรค์จักรพรรดิ ก็แฝงไปด้วยกุศโลบายหลายอย่าง การใช้พระขรรค์ที่จะให้ได้ผลดีสามารถช่วยเหลือนุชย์ และ ภพภูมิได้อย่างเต็มกำลังนั้น ผู้ใช้พระขรรค์ธาตุชั้นสูงจะต้องพร้อมสมบูรณ์ จิตต้องมีกำลัง ในขณะที่ใช้พระขรรค์ ผู้ใช้พระขรรค์จะต้องวางจิตให้ทรงพรหมวิหาร ๔ หากทำได้ตามนี้ ไม่ว่าจะนำพระขรรค์ไปใช้ประโยชน์อย่างไร ก็จะประสบผลสำเร็จทุกประการ อย่าลืมเรื่องสำคัญ ว่าเราต้องหมั่นฝึกปฏิบัติทำสมาธิ เพื่อให้มีกำลังเมื่อถึงเวลานำพระขรรค์ไปใช้งานจริง จะได้ใช้ พระขรรค์ได้อย่างเต็มที่ เต็มกำลัง ที่กล่าวมานั้นเป็นกุศโลบายที่ใช้ได้ผลจริงทำได้จริง เป็นการฝึกจิตเดินจิตอย่างหนึ่งที่มีประโยชน์แก่มนุชย์และภพภูมิเป็นอย่างมาก ฝอยการใช้ พระผงกรรมฐานก็มีความคล้ายคลึงเหมือนกับการใช้พระขรรค์ แต่พระขรรค์นั้นจะมีจุดเด่น ที่แตกต่างออกไปหลายประการด้วยกันเช่น

๑. รูปลักษณ์พระขรรค์จักรพรรดินี้มีลักษณะเป็นรูปลักษณ์ของอาวูพระจักรพรรดิ

มีพลาณภาพมาก รุนแรงดุต้นใช้ทั้งป้องกันและปราบทุกสิ่งที่ไม่ดี รวมทั้งคุณไสยอวิชชาทุกชนิด การสร้างพระขรรค์จักรพรรดิตามสูตรหลวงปู่ดู่ นั้น ท่านรวมบารมี ๓๐ ทิศ ด้วย จึงมีผลเชิงเมตตา เรียกว่า ปราบด้วยธรรม ปราบด้วยบารมี เรียกว่า ปราบในโพรต โพรตในปราบ (เป็นบารมีของพระมหาโพธิสัตว์ ที่จะมาตรัสรู้เป็นพระพุทธเจ้าในกาลข้างหน้า)

๒. การนำพระขรรค์จักรพรรดิไปใช้รักษาโรคภัยไข้เจ็บก็เป็นอีกหนึ่งวิธีที่สามารถกระทำได้อย่างดีเยี่ยม

๓. พระขรรค์จักรพรรดินี้สามารถอธิษฐานขอใช้งานพระขรรค์แบบสารพัดนึกเฉกเช่นเดียวกับแก้วสารพัดนึกทุกประการ

ความรู้เกี่ยวกับพระเจ้า “จักรพรรดิ”

๑. พระขรรค์จักรพรรดินี้หลวงปู่ดู่ได้รวม สมบัติจักรพรรดิ ทุก ประการ ไว้ภายในพระขรรค์จักรพรรดินี้แล้ว

๒. พระขรรค์จักรพรรดินี้สามารถน้อมนำเอาอาวุธพระจักรพรรดิอีกรูปลักษณะหนึ่งออกมาได้ (หนึ่งในสมบัติจักรพรรดิ) คือองจักรพระจักรพรรดิ (จักรแก้ว) เรื่องนี้หลวงตาท่านยืนยัน พร้อมทั้งมีการถ่ายรูปติดกงจักรพระจักรพรรดิที่พระขรรค์ด้วย



รูป จักรแก้วที่ปรากฏออกมาจากพระขรรค์จักรพรรดิปราบไตรภพ

๓. รัชมีการใช้งานของพระขรรค์จักรพรรดิสามารถน้อมจิตส่งไปได้ไกลมาก อธิษฐาน ยึดพระขรรค์ได้ไกลถึงพรหมโลกเลยทีเดียว อย่างการรักษาโรคเรื้อรังอยู่ต่างประเทศก็สามารถ รักษาคนที่อยู่ประเทศไทยได้ อุปมาเหมือนเราใช้พระขรรค์ไปแตะที่ตัวเขาจริง ๆ (พลังงานของ พระขรรค์จะไปสัมผัสยังแตะกายทิพย์ของผู้ป่วย) ทั้งนี้ทั้งนั้นจะขึ้นอยู่กับกำลังใจของผู้ใช้ พระขรรค์ด้วยว่ามีมากน้อยเพียงใด สามารถน้อมนำพลังงานของหลวงปู่มาใช้ประโยชน์ได้มาก เพียงใดแต่ละคนก็ไม่เหมือนกันเป็นความสามารถเฉพาะตน (ต้องหมั่นฝึกฝนปฏิบัติสมาธิ)

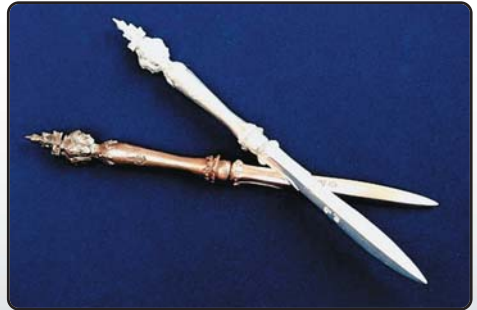

รูป พระขรรค์จักรพรรดิปราบไตรภพของหลวงตา

ตัวอย่างการใช้พระขรรค์จักรพรรดิปราบไตรภพ

๑. การรักษาโรคระยะไกล

ให้หาสื่อที่มีกระแสเกี่ยวเนื่องกันกับผู้ป่วย สามารถใช้รูปภาพ ชื่อนามสกุล หรือที่อยู่ ของคนที่จะรักษา แล้วอธิษฐานถึงหลวงปู่ให้พระขรรค์ แฝ่รัชมียึดยาวไปแตะที่ตัวคนไข้ แล้วกล่าว

๔. การใช้พระขรรค์ขอฝน

เราสามารถใช้อุบายพระขรรค์จักรพรรดิในการขอฝนได้ ให้ใช้พระขรรค์ชี้ขึ้นฟ้าแล้วกววนเมฆให้ก่อนเมฆจับตัวก่อตัวกัน (วิธีการการกววนเมฆให้ชูพระขรรค์ขึ้นฟ้าแล้วหมุนพระขรรค์เป็นวงตามเข็มนาฬิกาหมุนไปเรื่อยๆ) แล้วให้อธิษฐานลมให้พัดนำกวนละอองน้ำให้รวมตัวกันเป็นน้ำฝนใช้ห้ามฝนก็ได้ด้วย วิธีคือให้ชี้ขึ้นฟ้าและโบกให้เกิดลมไล่ละอองน้ำไล่เมฆให้ไปทางอื่น แต่วิชานี้ไม่ใช่จะทำได้ทุกคน ขึ้นอยู่กับ

๑. หลวงปู่จะทำให้หรือไม่ ถ้าไม่มีประโยชน์หลวงปู่ก็ไม่ส่งพลังงานมาให้ หากทำแล้วคนเขาเดือดร้อนมากกว่า ท่านก็ไม่ทำให้

๒. กำลังจิตของเราการเดินจิตของเรา ต้องเข้มข้นระดับหนึ่ง การอธิษฐานบุญฤทธิ์ต้องเข้มข้นระดับหนึ่ง เพราะเรื่องนี้เป็นเรื่องธาตุทั้งสี่จะทำได้ยากกว่า เรื่องเกี่ยวกับโลกทิพย์ก็คล้ายๆ กับที่อภิญญาย่อมยากกว่ามนมยิทินั่นเอง แต่เท่าที่เห็นมาก็เคยเห็นลูกศิษย์หลวงตาทำได้หลายคนเหมือนกัน

หมายเหตุ สำหรับการขอฝน ยับยั้งฝนนี้ เท่าที่เห็นมาส่วนใหญ่ถ้าพูดถึงบุญฤทธิ์แล้ว คนที่ทำงานทางด้านอนุรักษัธรรมชาติ ด้วยห่วงใยในโลก ในพระพุทธศาสนา(พระพุทธศาสนาคงอยู่ไม่ได้หากโลกอยู่ไม่ได้) คนกลุ่มนี้จะขอฝน ยับยั้งฝนได้ดีกว่าคนที่ไม่เคยใส่ใจในสิ่งแวดล้อมเลย ด้วยเพราะบุญตรงนี้เกี่ยวพันนั่นเอง

๕. ใช้พระขรรค์ อธิษฐานให้ศัตรูกลับกลายเป็นมิตร

หากมีคนคอยคิดร้าย อิจฉาริษยา ไม่พอใจ ไม่พอใจ เจ็บแค้นเคืองโกรธเราอยู่โดยจะทราบสาเหตุก็ดี ไม่ทราบสาเหตุก็ดี เราสามารถใช้พระขรรค์จักรพรรดิอธิษฐานให้เค้าเหล่านั้นกลับกลายเป็นมิตรเราได้ วิธีปฏิบัติให้หม่อมจิตขออาราธนาบารมีรวมของหลวงปู่ดู กำหนดจิตอธิษฐานไปยังพระขรรค์จักรพรรดิ ให้คอยป้องกันกำลากลบผู้ที่มีจิตคิดร้ายเรา ทั้งนี้ขอให้เรากระทำด้วยจิตที่ตั้งในพรหมวิหาร ๔ พร้อมทั้งสัพเพแผลบุญครอบวิมานให้แก่เขา สัพเพให้เวทดาประจำตัวเขาด้วย ต่อไปเขาจะเกรง ๆ กลัว ๆ เราโดยไม่ทราบสาเหตุ ไม่อยากยุ่งกับเรา เมื่อสัพเพให้บ่อย ๆ เขาจะกลับกลายเป็นมิตรของเราได้ แต่ก็ต้องใช้เวลาเหมือนกัน

หมายเหตุ คนปกติทั่วไปหากไม่มีสาเหตุอันควรก็ยากที่จะเกิดอาการไม่ชอบหน้ากัน รู้สึกเคียดแค้นชิงชังกันแต่ก็มีให้บางกรณีเมื่อแรกพบหน้ากันก็เกิดอาการไม่ถูกชะตากันอย่างหาสาเหตุไม่ได้ อาการ

แบบนี้เรียกได้ว่าเราได้พบเจอเจ้ากรรมนายเวรแล้ว การแก้ไขคนที่ไม่ชอบหน้ากันแบบไม่มีสาเหตุ
เนื่องด้วยบุญกรรมนั้น สามารถแก้ไขได้โดยการใช้พระขรรค์จักรพรรดินี้

๖. ใช้พระขรรค์ ขจัดอุปสรรค

พระขรรค์จักรพรรดิ เหมือนตัวแทนด้านปราบ ด้านขจัด สามารถอธิษฐานขจัดอุปสรรค
ต่าง ๆ ได้ ให้ขอबारมีหลวงปู่ และबारมีพระจักรพรรดิทั้งหมดทั้งมวล ช่วยขจัดอุปสรรคต่างๆ
เช่นการงาน การเรียน การเงิน เรื่องครอบครัวและอื่น ๆ (จะเรียกว่าตัดกรรมก็ได้)

๗. การใช้พระขรรค์จักรพรรดิร่วมกับวิชาฟอกธาตุเพื่อรักษาผู้ป่วย

(โรคแผนปัจจุบันและโรคที่เกี่ยวข้องกับเจ้ากรรมนายเวร)

สภาวะของพระขรรค์จักรพรรดินี้มีอยู่สองแบบคือ

รูปพระขรรค์ รูปพระขรรค์นั้นคือพระขรรค์ที่มีรูปจับต้องได้ เป็นพระขรรค์ที่หลวงปู่
หลวงตาได้จัดทำจัดสร้างขึ้นจากวัสดุมวลสารต่างๆ แล้วอธิษฐานให้เป็นพระขรรค์จักรพรรดิรูป
พระขรรค์นี้ผู้ใช้จะสามารถกำหนดภาพตามรูปได้เลยง่ายแก่การกำหนดภาพและวางจิตเมื่อนำ
ไปใช้ประโยชน์ในทางทิพย์

นามพระขรรค์ นามพระขรรค์นี้เป็นพระขรรค์ที่ไม่ได้อยู่ในรูปพระขรรค์ ที่กล่าวว่าไม่ได้
อยู่ในรูปพระขรรค์นั้นหมายถึงหลวงปู่หลวงตาได้อธิษฐานกำลังจักรพรรดิไว้ในพระผงกรรมฐาน
ที่หลวงปู่หลวงตาสร้างทุกองค์ ซึ่งพระผงกรรมฐานของหลวงปู่หลวงตาทุกองค์สามารถ
อาราธนาอันมาสืบตั้งจักรพรรดิซึ่งประกอบด้วย พระขรรค์จักรพรรดิ จักรแก้วฯ ออกมา
ใช้งานได้ทุกประการ วิธีการที่นำพระขรรค์จักรพรรดิจากองค์พระผงกรรมฐานออกมาใช้นั้น
เป็นการกำหนดภาพขึ้นมาลอยๆ (กำหนดนิมิต) ไม่ได้เป็นรูปธรรม แต่เป็นนามธรรม พระขรรค์
ในแบบนี้สองนี้จึงเรียกว่านามพระขรรค์

จะสรุปได้ว่า ถึงแม้เราจะไม่มีพระขรรค์จักรพรรดิที่หลวงปู่หลวงตาได้จัดสร้างขึ้นนั้น
แต่เราก็ยังสามารถใช้พระผงกรรมฐานของหลวงปู่หลวงตาสร้างพระขรรค์จักรพรรดิขึ้นมาได้
และสามารถนำมาช่วยเหลือผู้คนได้เฉกเช่นเดียวกันกับผู้ที่มีพระขรรค์จักรพรรดิทุกประการ

ผู้ที่มีพระขรรค์จักรพรรดิไว้ในครอบครอง น้อยคนนักที่จะรู้วิธีใช้งานพระขรรค์จักรพรรดิ
อย่างแท้จริง และส่วนมากก็จะมิพระขรรค์จักรพรรดิไว้เพื่อเป็นวัตถุมงคลพกติดตัวไปวัน ๆ

เค้าเหล่านั้นไม่รู้ถึงความสำคัญของพระขรรค์จักรพรรดิแต่อย่างไรสำหรับผู้ที่มิพระขรรค์จักรพรรดิไว้ในครอบครองนับว่ามีภาระหน้าที่ที่ต้องช่วยเหลือผู้คนในอนาคตอันใกล้นี้ ฉะนั้นผู้ใดรู้ตัวว่ามีพระขรรค์จักรพรรดิอย่าได้นิ่งนอนใจ ต้องหมั่นฝึกปรีชาให้แน่น เมื่อถึงเวลาที่ต้องช่วยเหลือผู้คนจริง ๆ จะทำได้โดยคล่องแคล่วว่องไว และสามารถช่วยเหลือผู้คนให้หายจากทุกข์ได้

มีคำถามเกี่ยวกับการใช้งานพระขรรค์จักรพรรดินั้นมีมากมาย

๑. เราใช้พระขรรค์จักรพรรดิรักษาผู้เจ็บป่วยได้ไหม ? อย่างไร ?
๒. แตกต่างกันอย่างไรระหว่างการพอกธาตุธรรมดากับการใช้พระขรรค์จักรพรรดิทำการรักษาผู้ป่วย ?
๓. เมื่อไม่มีพระขรรค์จักรพรรดิ ถ้าเราจะใช้พระผงกรรมฐานกำหนดเป็นนามพระขรรค์จักรพรรดิได้อย่างไร ?

จากคำถามข้างต้นนั้น จะอธิบายตามคำถามเพื่อง่ายแก่การเข้าใจดังต่อไปนี้

ตอบ ๑. เราสามารถใช้พระขรรค์จักรพรรดิทำการรักษาผู้เจ็บป่วยได้ ซึ่งวิธีที่ใช้รักษา ก็เป็นการพอกธาตุนั่นเอง เหมือนกับ ๆ วิธีการพอกธาตุด้วยการสัมผัสผู้ป่วยโดยตรงและวิธีการน้อมจิตรักษา

ตอบ ๒. ที่แตกต่างก็จะเป็นขั้นตอนในการอธิษฐานจิตเพื่อทำการรักษาการรักษาด้วยพระขรรค์เราจะสามารถชี้เป้าหมายได้อย่างแม่นยำและด้วยกำลังของพระขรรค์ก็จะช่วยในการน้อมนำพลังงานให้แก่ผู้ทำการรักษาได้ดีขึ้น พลังงานที่น้อมนำมาจะมีมากขึ้น (เปรียบเทียบพระขรรค์กับร่างกายเราเป็นเสมือนภาชนะรองรับพลังงาน พระขรรค์จะเป็นภาชนะที่ใหญ่กว่าจุพลังงานได้มากกว่าร่างกายของเรา) พระขรรค์จักรพรรดิจะช่วยเสริมเรา ในกรณีที่เราเป็นผู้ทำการรักษามือใหม่ ไม่มั่นใจในกำลังของตนเอง กรณีนี้สามารถใช้พระขรรค์จักรพรรดิช่วยเราได้อีกแรงหนึ่ง โดยผู้ทำการรักษาจะกำหนดจิตเพื่อน้อมนำพลังงานของหลวงปู่ส่งผ่านมาที่พระขรรค์จักรพรรดิ จากนั้นให้เรากำหนดจิตไปยังเป้าหมาย (ตำแหน่งที่เจ็บป่วย) ที่ต้องการรักษาพร้อมทั้งส่งพลังงานออกจากพระขรรค์ไปยังตำแหน่งที่เจ็บป่วยอยู่นั้น (เราใช้พระขรรค์จักรพรรดิเป็นภาชนะรองรับพลังงานแทนตัวเรา ตอนนี้นำพระขรรค์จะเปรียบเสมือนท่อส่งพลังงานที่มีขนาดใหญ่ ถ้าใช้ร่างกายเราเป็นภาชนะรองรับพลังงานอาจจะรับพลังงานมาได้น้อย ท่อส่งพลังงานเล็ก ประสิทธิภาพในการรักษาจะดีขึ้นหากเราสามารถ

ส่งพลังงานของหลวงปู่ที่น้อมนำมาจากพระขรรค์ไปยังเจ้ากรรมนายเวรของผู้ป่วยได้มากขึ้น นอกเหนือจากพลังงานบุญของหลวงปู่ที่น้อมนำมาผ่านมาที่พระขรรค์แล้ว พลังงานที่รักษาผู้ป่วย อีกส่วนหนึ่งก็คือพลังงานของพระขรรค์จักรพรรดิหรือกำลังจักรพรรดิ ซึ่งกำลังจักรพรรดินี้มี ประโยชน์ในการปรับธาตุขันธ์ ซ่อมแซมร่างกายของเราให้ดีขึ้นธาตุทั้ง ๔ มีความสมดุล นี้คือข้อดีของการใช้พระขรรค์ในการรักษาโรค)

เหตุปัจจัยอีกประการที่มีส่วนช่วยในการรักษาอาการเจ็บป่วยต่าง ๆ ของผู้ป่วยนั้นคือ การที่เราจะรักษาผู้ป่วยหายหรือไม่มันต้องประกอบด้วยกำลังบารมีของผู้ที่ทำการรักษาด้วย หากเราเคยสร้างบารมีทางด้านการศึกษาอาการเจ็บป่วยมาหรือไม่ก็เคยอธิษฐานบารมีพิเศษ ทางด้านการรักษา ขอบริक्षाว่าอย่างนั้น จริตขอบช่วยเหลือผู้เจ็บป่วย

มาในยุคปัจจุบันเราก็จะสามารถรักษาอาการเจ็บป่วยต่าง ๆ ได้โดยง่าย โรคที่ไม่มา จะรักษาหายก็หาย เป็นไปเองโดยอัตโนมัติเป็นไปด้วยบุญบารมีที่เราได้สร้างได้กระทำมานั่นเอง

ตอบ ๓. แม้ว่าเราจะไม่มีพระขรรค์จักรพรรดิที่เป็นรูปสัญลักษณ์พระขรรค์ที่จับต้องได้ แต่เราก็สามารถที่จะน้อมนำเอาพระขรรค์จักรพรรดิออกมาจากพระผงกรรมฐานหรือพระเหรียญ รุ่นอื่น ๆ ที่หลวงปู่หลวงตาสร้างได้ คำว่าน้อมนำออกมาใช้นี้หมายความว่า กำหนดนามให้ออกมา เป็นรูปนิมิต เป็นมโนภาพเมื่อกำหนดภาพพระขรรค์จักรพรรดิออกมาจากพระผงกรรมฐาน หลวงปู่หลวงตาแล้วพลังงานของหลวงปู่รวมทั้งกำลังจักรพรรดิของพระขรรค์จักรพรรดิก็จะ รวมไว้อยู่ในนามพระขรรค์ที่เรากำหนดทันที ไม่ยากเลยลองทำดู ทำครั้งแรกอาจจะไม่ชำนาญ ติด ๆ ชัด ๆ อยู่ ให้ฝึกกำหนดพระขรรค์จากพระผงกรรมฐานบ่อย ๆ เดี๋ยวก็คล่องเอง เมื่อกำหนดนามพระขรรค์คล่องแล้วเราจะสัมผัสถึงพลังงานในรูปแบบพระขรรค์ได้ประหนึ่ง เหมือนเรามีรูปพระขรรค์ที่สามารถจับต้องได้เลยทีเดียว

เมื่อกำหนดนามพระขรรค์คล่องดีแล้วก็จะเป็นการทำการรักษาผู้ป่วย วิธีการรักษา ผู้ป่วยนั้นให้เรากำหนดนามพระขรรค์ขึ้นมาในจิตแล้วส่งพลังงานที่เป็นรูปสัญลักษณ์พระขรรค์ (นามพระขรรค์) นั้นไปยังเป้าหมาย (ส่งไปยังผู้ป่วยเจาะจงตำแหน่งที่เจ็บป่วยอยู่ เพราะจุดที่ เจ็บป่วยนี้จะเป็นจุดที่เจ้ากรรมนายเวรยึดเกาะร่างกายสังขารเราอยู่เพื่อทำให้เราเกิดทุกข์เวทนา) เมื่อพลังงานบุญถูกส่งไปยังเจ้ากรรมนายเวรแล้วให้เราอธิษฐานบอกกล่าวกับเจ้ากรรมนายเวร ของผู้ป่วยว่า ขอให้ท่านละจากการยึดเกาะร่างกายธาตุขันธ์ของผู้ป่วยนี้เถิด โปรดได้อโหสิกรรมให้แก่กันอย่าได้มีเวรกรรมระหว่างกันและกันอีกเลย ขอให้เจ้ากรรมนายเวร

อนุโมทนารับพลังงานบุญที่เราส่งไปให้ด้วยเพื่อจะได้ไปสู่สภาวะที่ดี ไปสู่สุคติภูมิอธิษฐานไปพร้อมทั้งน้อมจิตส่งพลังงานไปที่ร่างกายธาตุชั้นธของผู้ป่วย จนกว่าจิตเราจะบอกให้หยุด (จิตจะรู้เองเป็นไปเองโดยอัตโนมัติหลวงปู่จัตสร)

โดยปกติแล้วหากเป็นโรคที่ร้ายแรง เราต้องทำการฟอกธาตุทุกวันจากประสบการณ์รักษาผู้ป่วยที่เสียชีวิตหรือเสียชีวิต เหตุสืบเนื่องจากบุพกรรมเจ้ากรรมนายเวรกระทำ รักษาโดยวิธีการฟอกธาตุใช้เวลา ๑ เดือนโดยประมาณ อาการดีขึ้นพูดจารู้เรื่อง

บทสรุป จากคำอธิบายต่าง ๆ ที่กล่าวมาข้างต้นนี้ สิ่งสำคัญที่สุดอยู่ที่การสื่อพลังงานของหลวงปู่ให้ได้ ผู้ทำการรักษาจะต้องสามารถน้อมนำพลังงานของหลวงปู่มาใช้ประโยชน์ได้ ต้องเป็นผู้ฉลาดในการอธิษฐาน คือ ผู้ทำการอธิษฐานนี้แต่ละคน อาจจะมีคำอธิษฐานที่ไม่เหมือนกัน ไม่เป็นโรนะไม่ถือว่าผิดจะขึ้นอยู่กับจิตของแต่ละคนอธิษฐานบารมีหลวงปู่ดีที่สุด (การรักษาเราจะอาศัยพลังงานบุญบารมีของหลวงปู่เพื่อให้เจ้ากรรมนายเวรของผู้ป่วย และอีกส่วนหนึ่งเราจะปรับธาตุชั้นธให้ผู้ป่วยให้ร่างกายผู้เจ็บป่วยฟื้นฟูคืนดังเดิม

การรักษาอาการเจ็บป่วยด้วยวิธีฟอกธาตุนั้น ไม่ได้ฝากความหวังไว้ที่ผู้รักษาอย่างเดียว ตัวผู้ป่วยเองต้องมีส่วนร่วมช่วยเหลือตนเองด้วย

๑. ผู้ป่วยต้องมีความจิตใจมั่นคง มีศรัทธายึดมั่นในไตรสรณะคม (คุณพระพุทธรูป พระธรรม พระสงฆ์)

๒. สำหรับในกรณีที่เป็นผู้ป่วยอาการหนัก เป็นโรคร้ายแรง ต้องพร้อมที่จะตั้งสัจจะอธิษฐานคือยินยอมกระทำความและต้องกระทำให้ได้ตามที่เราได้สั่งสัจจะวาจาไปแล้วสัจจะอธิษฐานส่วนใหญ่จะเป็นประโยชน์แก่ตัวผู้ป่วยเอง เช่น

“ตั้งสัจจะว่าจะถือศีล ๕ หรือศีล ๘ ตลอดชีวิต เป็นต้น”

๓. ผู้ป่วยต้องสวดมนต์ (บทจักรพรรดิ ,สัพเพฯ แผ่บุญ) ช่วงเวลาสองทุ่มครึ่งของทุกวัน หากไม่สามารถกระทำได้ที่ก่อนโลมให้สวดบทจักรพรรดิได้ทุกช่วงเวลายามว่างเว้นจากงาน เพราะการสวดบทจักรพรรดิจะเป็นการปรับธาตุชั้นธไปในตัว ส่วนหากสามารถสวดมนต์ช่วงเวลาสองทุ่มครึ่งได้จะได้กำลังใหญ่ เพราะเทพพรหมพรคพวกญาติธรรมที่ปฏิบัติตามแนวทางของหลวงปู่เค้าสวดพร้อมกันทุกคน (กำลังใหญ่นี้หมายถึงพลังงานมากจริง ๆ น้อมสัพเพพลังงานเข้ามาที่ตัวเราธาตุชั้นธเรามาที่เจ้ากรรมนายเวรที่เกาะยึดร่างของเราได้)

พูดถึงเจ้ากรรมนายเวร

หากเจ้ากรรมนายเวรที่เกาะยึดร่างกายสังขารตำแหน่งที่เจ็บป่วยนั้นยอมมอโหสิกรรมอนุโมทนารับพลังงานบุญของหลวงปู่แล้วละก็ร่างกายก็จะสามารถฟื้นฟูเข้าสู่ภาวะปกติได้ กรณีเจ้ากรรมนายเวรเกาะยึดร่างไว้นาน จะทำให้เกิดร่องรอยความเสียหายแก่เนื้อเยื่อเซลล์ของร่างกาย จำเป็นต้องอาศัยยาของแพทย์แผนปัจจุบันทำการรักษาร่วมด้วยช่วยกันจะทำให้หายเร็วขึ้น (เปรียบเสมือนมีคนมาขุดหลุมที่บ้านเราไว้ แล้วเค้าย้ายออกไปนั่นแหละ ย้ายออกไปแต่ตัวแต่หลุมยังอยู่เราต้องมากลมาฝังหลุมนั่นเองจึงจะเรียบเสมอฟื้นดินเหมือนเดิม)

ในกรณีกลับกันหากเจ้ากรรมนายเวรที่เกาะยึดร่างกายสังขารตำแหน่งที่เจ็บป่วยนั้นไม่ยอมมอโหสิกรรมให้ผู้ป่วยละก็ ไม่ว่าจะเราจะทำการรักษาด้วยยาแผนปัจจุบันอย่างไร ด้วยยาที่ใช้รักษาเราก็จะไม่บังเกิดประสิทธิผล เปรียบเสมือนมีเกราะป้องกันยาที่จะมารักษาตัวผู้ป่วยเกราะที่ป้องกันการรักษานี้ก็คือบุพกรรมหรือเจ้ากรรมนายเวรนั่นเอง

สมมติว่ามีคนป่วย ๒ คนเป็นโรคมะเร็งเหมือนกัน

๑. คนแรกเจ้ากรรมนายเวรไม่ยอมมอโหสิกรรมทำเดี่ยว
๒. คนที่สองเจ้ากรรมนายเวรอโหสิกรรมให้

สองคนนี้ไปรักษาที่โรงพยาบาลเดียวกัน แพทย์จ่ายยาตัวเดียวกัน ทำอะไรทำเหมือนกันหมด ผลที่เกิดขึ้นคือ

ผู้ป่วยคนแรกร่างกายไม่ยอมรับยาที่แพทย์ใช้รักษา

ผู้ป่วยคนที่สองร่างกายตอบสนองการใช้ยาที่หมอจ่ายให้ ร่างกายฟื้นฟูซ่อมแซมตัวเองตามลำดับคิดภาพตามนะครึบ ผู้ป่วยคนแรกมีเกราะจากเจ้ากรรมนายเวรครอบคลุมอยู่ไม่ว่ารักษาอย่างไรก็ไม่หายตราบที่เจ้ากรรมนายเวรของเค้ายังไม่โหสิกรรมให้ ฉะนั้นการที่เราใช้พระผงกรรมฐานเป็นสามารธสัพเพฯ แผ่นบุญปรับภพภูมิ ฟอกอาตุ ทุกสิ่งทุกอย่างที่กล่าวมานี้ ล้วนเป็นการสร้างบุญกุศล เป็นการสร้างบารมีทั้งสิ้น สำหรับผู้ที่ปฏิบัตินั้นคืออยู่แล้ว ส่วนผู้ที่ยังไม่ได้เริ่มปฏิบัติสมาธิก็ให้พากันมาศึกษา สิ่งที่กล่าวมานี้ไม่ว่าจะเป็นการใช้พระขรรค์จักรพรตปราบไตรภพ การสัพเพฯ แผ่นบุญปรับภพภูมิ การฟอกอาตุรักษาโรค เป็นสิ่งที่ทุกคนสามารถที่จะกระทำได้ ถ้ามาศึกษามาลองปฏิบัติอย่างจริงจัง เราก็จะสามารถกระทำได้กันทุกคน โดยส่วนตัวผมอยากให้ทุกคนสามารถช่วยเหลือทั้งภพภูมิและช่วยเหลือผู้คนที่มืทุกข์ไม่ว่าจะเป็นทุกข์ทางกายหรือทุกข์ทางใจ

หากว่าเราได้ช่วยเหลือเค้าแล้ว ตัวเราจะบังเกิดความสุขขึ้นในใจทันที เรื่องบุญไม่ต้องกล่าวถึง บุญนั้นเราได้แน่ๆ ได้บุญมหาศาลชะด้วย ขอฝากทุกๆ คนไว้ว่า

“เวลาเหลือน้อยให้พากันรีบเร่งปฏิบัติธรรม เกิดมาชาตินี้ มีชีวิตอยู่ได้ไม่นานหรือก
เพลอนิดเดียวก็ตายแล้ว”

“ให้พากันใช้พระให้เป็น พระผงกรรมฐานเป็นพระใช้ไม่ใช่พระเก็บ”

เคล็ดลับสำคัญสำหรับผู้ใช้พระบรรคัจกรพรดิปราบไตรภพที่พึงมี

พรหมวิหาร ๔ คุณธรรม ๔ ประการ ได้แก่ เมตตา กรุณา มุทิตา อุเบกขา

เมตตา คือ ความสนิทสนม เป็นมิตรกับผู้คนทุกคน

กรุณา คือ น้ำใจที่คอยเอื้อเพื่อช่วยเหลือซึ่งกันและกัน

มุทิตา คือ น้ำใจที่พลอยยินดีกับความได้ดีของผู้อื่น ไม่อิจฉาริษยา

อุเบกขา คือ การคอยสอดส่องดูแลความเป็นอยู่ซึ่งกันและกัน

คุณธรรมทั้ง ๔ นี้มีอยู่ในผู้ใด ผู้นั้นเป็นผู้ประเสริฐ มีคุณสมบัติดังพระพรหมเพียงคนเดียว

หลักพรหมวิหาร ๔ นี้ เปรียบเสมือนเสา ๔ เสาที่ค้ำบ้านไว้ซึ่งบ้านในที่นี้คือการปฏิบัติ
นั่นเอง พรหมวิหาร ๔ คือฐานของการปฏิบัติธรรมทั้งปวง เสมือนทาง ๓ แพร่งอีกด้วย
หากเจริญพรหมวิหารแล้ว เมื่อตายไป ไม่ไปเป็นมนุษย์ ก็เป็นพรหม ถ้าได้ปฏิบัติภาวนา พิจารณา
ไตรลักษณ์ ตามหลักพระพุทธองค์ นิพพานก็อยู่แค่ปลายจมูกสามารถต่อยอดไปพระนิพพานได้
จึงเห็นได้ว่าพรหมวิหาร ๔ นี้มีคุณค่ามากมายมหาศาล พรหมวิหารธรรมเป็นคุณธรรมที่จำเป็น
ต่อยุคสมัยในปัจจุบัน ยิ่งความรักใคร่กลมเกลียว ความปรองดองสมานฉันท์ให้บังเกิดขึ้นในกลุ่มชน
อีกประการคือ พรหมวิหารนี้คุณศีลด้วย อย่างกรณีผิดศีลของชราวาสที่ผิดๆ กันนั้น เพราะว่ามี
พรหมวิหารไม่สมบูรณ์เช่น ข้อ ๑ ไม่ฆ่าสัตว์หากท่านทรงพรหมวิหารแล้ว ท่านจะไม่ผิดศีลข้อนี้
อย่างแน่นอน ถ้าท่านมีความหนักแน่นในศีลแต่ไม่เจริญพรหมวิหารเลย ก็เปรียบประดุจการยึด
มั่นในศีลเปล่า ๆ อาานิสงส์ได้ไม่เทียบเท่าการฝึกเจริญพรหมวิหารคู่กันกับการปฏิบัติอยู่ในข้อ
วัตร (ถือศีล)

“ศีลกับพรหมวิหาร จึงต้องกระทำคู่กัน ท่านจึงจะมีความก้าวหน้าในการปฏิบัติ”

แกลิ่งเอาเศษขอสัก โคลน หรือหมึกไปป้ายตามเสื่อทางเกงของเพื่อนนักเรียนคนนั้นให้สกปรก เลอะเทอะ เราต้องหมั่นฝึกหัดตนให้เป็นคนที่มีมุกตา เพราะจะสร้างโมติและผูกมิตรกับผู้อื่น ได้ง่ายและลึกซึ้ง

อุเบกขา คือ การวางเฉยต่อสิ่งเร้าที่มากกระทบจิต หากไม่มีอุเบกขา เส้าทั้ง ๓ ต้น จะพังทลายลงมาเพราะอุเบกขาเส้าต้นที่ ๔ นี้ เปรียบเสมือนเส้าเอกของบ้านซึ่งคอยค้ำเส้า อีก ๓ ต้นไว้ เมื่อมีสิ่งใดที่มากกระทบเรา มาเร้าจิตเรา เป็นไปในทางอกุศล เราก็วางเฉยไว้ การรู้จักวางเฉยนี้หมายถึง การวางใจเป็นกลาง เพราะพิจารณาเห็นว่าใครทำดียอมได้ดี ใครทำชั่วยอมได้ชั่ว ตามกฎแห่งกรรม คือใครทำอะไรไว้สิ่งนั้นย่อมตอบสนองคืนบุคคลผู้กระทำ เมื่อเราเห็นใครได้รับผลกรรมในทางที่เป็นโทษ เราก็มองใจหรือคิดซ้ำเติมเขาในเรื่องที่เกิดขึ้น เราควรมีความปรารถนาดี คือพยายามช่วยเหลือผู้อื่นให้พ้นจากความทุกข์ในลักษณะที่ถูกต้อง ตามทำนองคลองธรรม หลักพรหมวิหารเมื่อเรามองย้อนมาดูตัวเราเองก็ควรที่จะสำรวจว่า ๔ ข้อ ข้างต้นเราทำได้ครบถ้วนไหม เพราะในการปฏิบัติธรรมยิ่งถ้าเป็นส่วนของการเจริญ ญาณ รู้เห็น ต่าง ๆ หลวงตาท่านรับประกันมาเลยว่า **ถ้าพรหมวิหารของท่านไม่ครบถ้วนก็ขอให้พึงระลึกว่า สิ่งที่ท่านรู้เห็นนั้นเป็นอุปาทานโดยแน่แท้** เพราะเหตุเมื่อเปรียบกับบ้านเราไม่สามารถทำกิจกรรม ในบ้านที่ไม่มีเส้าค้ำอยู่ได้ เพราะบ้านนั้นจะไม่สามารถทรงตัวอยู่ได้ และพังทลายลงมา สิ่งเดียว ที่จะทำให้ได้คือการจิตนาการเอาเท่านั้นว่าเรากำลังทำกิจกรรมบนบ้านนั้นอยู่ และที่สำคัญอีก ประการหนึ่งคือ เมื่อท่านมีความขุ่นมัวในจิตที่ตรงข้ามกับพรหมวิหาร แม้ท่านจะไปทำบุญ ร้อย วัต พันวัต แต่กริยาที่ท่านไปทำด้วยกิเลส และเพื่อการจะทำให้ตนเองนั้นมีคุณค่า และเมื่อผู้อื่น มาขอโมทนาด้วย ก็บอกว่าบุญตนทำตนไม่แบ่งให้ใคร ผู้ที่มีจิตแบบนี้ไม่สู้ ผู้ที่ทำบุญเพียงบาท เดียวที่มีพรหมวิหาร ๔ เต็มเปี่ยมในใจ มีจิตใจแช่มชื่นยินดีในบุญนั้นและต้องการเพื่อแผ่บุญนั้น ไปยังทุก ๆ คน

การอนุโมทนาบุญนั้นตามหลักคือคนที่ทำบุญได้ ๑๐๐ ส่วนเมื่อเราอนุโมทนาไปกับเขาด้วย เราก็ได้ ๕๐ ส่วนเพราะฉะนั้นเมื่อท่านไปวัดท่านก็นับดูว่ามีงานบุญในวัดนั้น ท่านได้อย่างละ ๕๐ ก็คิดดูเมื่อโมทนาทั้งหมดทั้งมวลบุญทั้งหมดในงานนั้นท่านจะได้เท่าไร แม้กระทั่ง ผู้ทำบุญ โดยตรงเองหากเอาแต่บุญ ๑๐๐ ส่วนของตนเอง ไม่เจริญ มุกตา มีใจโมทนาผู้อื่น ท่านก็ได้แค่ ๑๐๐ ส่วนตรงที่ท่านทำนั้นและข้อสรุปเรื่องบุญ จงยินดีในบุญของผู้อื่น ไม่เลือกบุญ ทำบุญมาก ทำบุญน้อยไม่ใช่ประเด็น ประเด็นอยู่ที่การวางจิตขณะที่กระทำบุญนั้น ๆ ขอให้ทรงอารมณ์

อยู่เมื่อปฏิบัติไปนั่นเอง การเจริญพรหมวิหารเป็นสิ่งที่ขาดไม่ได้ในการปฏิบัติธรรมและถ้าสังคมไหนมีแต่ความจริงใจยินดีต่อกันสังคมนั้นจะเป็นสังคมที่น่าอยู่ไม่มีเรื่องราวปัญหาใดๆ การเจริญพรหมวิหารเป็นธรรมที่พระพุทธเจ้าท่านทรงยกย่องสรรเสริญ และครูบาอาจารย์ทั้งหลายต่างทรงไว้เป็นปกติ

หลวงตาม้าท่านเคยบอกหลักพรหมวิหารสั้น ๆ ง่าย ๆ เหมาะแก่ขรรวาลให้จดจำ **“รักทุกคน ไม่เกลียดใคร ไร้ใจบางคน”** ต้องพิจารณาให้ดีแล้วจะเห็นว่าข้อความนี้มีความลึกซึ้งเป็นอย่างมาก

“เพราะฉะนั้นหาก मैंท่านเป็นนักปฏิบัติ และหวังกุศลผลบุญจากสิ่งที่ตนกระทำอย่างแท้จริงแล้วนั้น ขอให้ท่านจงหมั่นทรงพรหมวิหารธรรมกันเถิด บุญที่กระทำด้วยการทรงอารมณ์พรหมวิหาร ๔ นั้น จะบังเกิดอานิสงค์เพิ่มขึ้นมากล้นคุณทวี”

สรุปพรหมวิหารธรรมคือ

ระดับจิตใจของบุคคลที่มีธรรมะ + เมตตา กรุณา มุทิตา อุเบกขา (พรหมวิหาร ๔)

เมตตา คือ ความปรารถนาดีที่จะให้ผู้อื่นพ้นทุกข์ทางจิตใจ

กรุณา คือ การให้ธรรมทาน เช่น บิฑามารดาสอนลูกให้เป็นคนดี ครูสอนศีลธรรม พระสอนธรรม เป็นต้น

มุทิตา คือ พลอยยินดีในความสำเร็จที่ดีของผู้อื่น และไม่อิจฉา

อุเบกขา คือ การปล่อยวางความคิดที่เป็นกิเลส (ไม่คิดด้วยกิเลส) เมื่อได้ช่วยผู้ที่มีความทุกข์ตามกำลังความสามารถแล้ว ไม่ว่าผลที่เกิดขึ้นจะเป็นอย่างไร การแผ่เมตตาอย่างเดียวไม่ใช่พรหมวิหารธรรม การเจริญพรหมวิหารธรรมต้องมีกรุณา มุทิตา และอุเบกขาด้วย บางคนไม่เข้าใจเรื่องนี้ คิดว่าการแผ่เมตตาเป็นพรหมวิหาร แต่ที่จริงแล้วพรหมวิหารธรรมต้องมีองค์ประกอบครบทั้ง ๔ ข้อ

ตัวอย่างการใช้จักรแก้ว

□ ใช้จักรแก้วช่วยในการแผ่บุญ

เราสามารถจะใช้จักรแก้วในการแผ่บุญ ให้กับโอบปาติกะ สัมภเวสี เทวดา ที่มีจำนวนมากๆ ให้เราอธิษฐานครั้งเดียวจักรแก้วจะหมุนไปหาเป้าหมายเองอัตโนมัติ เป้าหมายที่ถูกจักรแก้วสัมผัสกายทิพย์ ก็จะได้รับกระแสพลังงานบุญของหลวงปู่ที่ส่งผ่านไปกับจักรแก้วนี้ ทำให้ดวงวิญญาณเหล่านั้นปรับเปลี่ยนสภาวะ เปลี่ยนนภพภูมิไปสู่สภาวะที่ดียิ่งๆ ขึ้นไป

□ การน้อมนำจักรแก้วออกมาใช้

ให้เราถือพระขรรค์ไว้ในมือแล้วกำหนดภาพจักรแก้วหมุนวนออกมาจากด้ามพระขรรค์ไล่ขึ้นมาตามตัวพระขรรค์จนกระทั่งถึงปลายพระขรรค์ กำหนดให้จักรแก้วหมุนวนอยู่ที่ปลายพระขรรค์ไปเรื่อยๆ ตอนนี้อธิษฐานนำจักรแก้วไปใช้ได้ อธิษฐานให้จักรแก้วขยายหรือย่อได้ไม่มีประมาณ ถึงขั้นตอนนี้เราสามารถอธิษฐานใช้จักรแก้วได้เลย สามารถใช้ได้ทั้งเรื่องแผ่บุญ ครอบวิมาน ถอดถอนคุณไสยอวิชา ใช้จักรแก้วได้ตามใจนึก ตามแต่ผู้ใช้จะอธิษฐาน

วิชาว่าด้วยเรื่องจักรแก้วนี้ เป็นวิชาที่สูงขึ้นมาอีกระดับหนึ่งผู้ที่เรียนจะต้องได้วิชาเปิดโลก และหลวงปู่คุม่าต่อขยายวิชาให้(หลวงปู่จะมาสอนในนิมิต) เป็นวิชาเฉพาะตน แต่ละคนอาจจะเรียนการใช้จักรแก้วไม่เหมือนกัน และการนำไปใช้ก็เป็นเรื่องเฉพาะตน ที่อธิบายเรื่องจักรแก้วครั้งนี้เป็นเพราะอยากให้พวกเรารู้ว่าในพระขรรค์จักรพรรดิ ก็มีจักรแก้วอยู่ หากเราตั้งใจขยันหมั่นฝึกปฏิบัติ ก็จะสามารถใช้จักรแก้วได้ ในอนาคตวันหนึ่งข้างหน้า



รูป แก้วจักรพรรดิ (แก้วมณีนพรัตน์)

แก้วจักรพรรดิ (แก้วมณีนพรัตน์)

แก้วจักรพรรดินี้ ในสมัยหลวงปู่ตั้นท่านจะใช้ปูนขาวผสมผงจักรพรรดิปั้นเป็นลูกกลมๆ เจาะรูทะลุตรงกลาง แล้วร้อยเชือกแจกเต็ๆ แถววัดสะแก พอเกิดเหตุ เด็กตกน้ำแล้วไม่จม ก็เป็นที่ต้องการของชาวบ้าน สรรพคุณว่ากันว่า ขอได้ตามใจนึกเลยนะเลยเป็นที่มาของคำเรียกอีกชื่อหนึ่งว่าลูกแก้วสารพัดนึกหลวงปู่ตั้นที่กล่าวมานี้คือที่มาของแก้วจักรพรรดิในยุคหลวงปู่ตั้นปัจจุบันหลวงต้าม้าท่านก็ทำแก้วจักรพรรดิแบบปูนปั้นนะ แต่ทำออกมาน้อย เพราะต้องใช้เวลาทำมาก และยุคสมัยที่แปรเปลี่ยนเทคโนโลยีที่ก้าวหน้าทันสมัย ปัจจุบันสามารถทำลูกแก้วสำเร็จจากแก้วได้แล้ว อีกทั้งยังมีราคาถูกมากด้วย ลูกศิษย์จึงซื้อลูกแก้วเหล่านั้นมาให้หลวงตา อธิษฐานจิตให้เป็นแก้วจักรพรรดิ ซึ่งหลวงตาท่านบอกไว้ว่า แก้วที่นำมาอธิษฐานจิตนี้ มีคุณสมบัติเหมือนกับแก้วที่ปั้นจากปูนขาวทุกประการ สามารถใช้แทนกันได้ ด้วยเหตุนี้แก้วจักรพรรดิที่หลวงตา และคณะศิษย์แจกให้แก่ผู้ที่ศรัทธา จึงมีทั้งลักษณะที่เป็นแก้วใสหลากสีล้วน และเป็นแบบปูนปั้น (แก้วแบบปูนปั้นนี้จะมีทั้งที่เจาะรู และแบบที่ไม่เจาะรู)

การนำแก้วจักรพรรดิมาอธิษฐานเพื่อปรับภพภูมิ

การนำแก้วจักรพรรดิมาอธิษฐานเพื่อปรับภพภูมินี้เป็นการใช้งานแก้วจักรพรรดิอีกแบบหนึ่งที่ศิษย์ของหลวงตานิยมปฏิบัติกันมาก เพราะเป็นการช่วยเหลือภพภูมิ โดยผู้ที่ทำการแผ่บุญไม่ต้องเดินทางไปสถานที่นั้น ๆ บ่อย ๆ ในกรณีที่ต้องเดินทางไปแผ่บุญปรับภพภูมียังสถานที่จุดเดิมซ้ำ ๆ (แผ่บุญให้วิญญาณที่อยู่ใต้อาณาเขตนั้น ๆ แล้ววิญญาณยังไม่สามารถรับบุญได้จะเนื่องด้วยบุพกรรมกัติ ซึ่งต้องทำการแผ่บุญให้ทุกวัน) เราก็ใช้วิธีวางลูกแก้วนี้แหละ

วิธีใช้แก้วจักรพรรดิ

ให้ผู้ใช้อธิษฐานกับหลวงปู่ตั้น ขอให้แก้วจักรพรรดินี้สามารถแผ่บุญได้เองอัตโนมัติ เมื่อมีใครก็ตามสวดบทจักรพรรดิแผ่บุญปรับภพภูมิ ขอให้แก้วจักรพรรดิเปล่งแสงพลังงานบุญแผ่ออกไป สว่างไสวทั่วทั้งอาณาบริเวณแห่งนี้ อธิษฐานขอกับหลวงปู่ว่า ขอให้ภพภูมิโอปปาติกะ สัมภเวสี วิญญาณเร่รอนที่ผ่านไปมาสามารถอนุโมทนารับบุญนี้ได้ทุกประการ จากนั้นให้วางแก้วจักรพรรดิ ไว้บริเวณที่เราต้องการแผ่บุญปรับภพภูมิให้ โดยในขณะที่เรา

วางแก้วจักรพรรดิ ให้กำหนดจิตวาดอาณาเขต บริเวณที่เราต้องการจะแผ่บุญด้วย นอกจากเราจะใช้แก้วจักรพรรดิในการแผ่บุญปรับภพภูมิแล้วเรายังสามารถใช้แก้วจักรพรรดิในการทำนั่งสมาธิ และใช้แช่น้ำทำน้ำมนต์รักษาโรคภัยไข้เจ็บใช้ดื่มกินอาบ เพื่อความเป็นสิริมงคลดังเช่นพระผงกรรมฐานทุกประการ สมดังชื่อเรียกที่ว่า “แก้วสารพัดนึก” โดยแท้



รูป พระแก้วแดงภายในถ้ำใหญ่

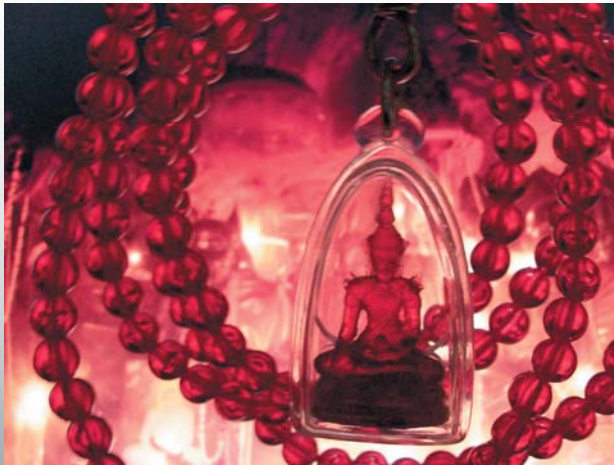

รูป พระพุทธรูปนิมิตทรงเครื่องจักรพรรดิ (พระแก้วแดง)

นัยสำคัญของพระแก้วแดง

พระแก้วแดงคือพระที่ตั้งสง่าอยู่ภายในบุศบก กึ่งกลางถ้ำใหญ่ วัดถ้ำเมืองนะ ความสำคัญของ พระแก้วแดงนี้มีมาก หลวงตาท่านกล่าวว่า พระแก้วแดงเป็นพระที่รวมบารมีของพระศรีอาริยะเมตตรัยไว้ทั้งหมด มีกำลังมากเพราะนอกจากจะเป็นที่รวมบารมีรวมของพระศรีอาริยะเมตตรัยแล้ว ยังเป็นที่รวมบารมีรวมของเหล่าพระโพธิสัตว์ทั้งหมดทั้งมวลที่มีกระแสเกี่ยวเนื่องกับพระศรีอาริยะเมตตรัย ที่เปรียบเสมือนเป็นพระโพธิสัตว์รุ่นพี่ (เราจะเห็นว่าบารมีของพระโพธิสัตว์เชื่อมโยงถึงกันหมด) พระโพธิสัตว์ทุกพระองค์จะมีพระแก้วคู่บารมีลักษณะเป็นพระพุทธรูปเครื่องเหมือนกับพระแก้วมรกต สำหรับพระพุทธรูปเจ้าองค์ปัจจุบันของเราท่านก็มีพระแก้วคู่บารมีเป็นสีเขียวพระแก้วมรกต ที่เราเห็นอยู่วัดพระแก้วนั้นเป็นองค์จำลองเท่านั้น พระแก้วคู่บารมีองค์จริงของพระพุทธรูปเจ้าองค์ปัจจุบันอยู่ที่แดนพระนิพพานเนื่องเพราะพระพุทธรูปเจ้าองค์ปัจจุบันและองค์ก่อนหน้านั้นทั้งหมดทั้งมวลได้รวมบารมีเข้าสู่พระนิพพานไปหมดแล้ว บุญบารมีที่ยังมีอยู่ทุกอณูของโลกธาตุนี้ คือบารมีของเหล่าพระโพธิสัตว์ (ผู้ที่ยังข้องอยู่กับสัตว์โลก) ทุกพระองค์ ทั้งท่านที่มีบารมีเต็มแล้วรอมাত্রัสรู้เป็นพระพุทธเจ้าในอนาคตกาลข้างหน้า และท่านที่ยังต้องเพียรสร้างบารมีอีกมากมายหลายชาติภพบารมีรวมทั้งหมดทั้งมวลของเหล่าพระโพธิสัตว์นั้นจะฝากกระแสไว้ที่ พระแก้วแดงนี้แหละ (เหล่าโพธิสัตว์ฝากกระแสไว้กับพระศรีอาริยะเมตตรัยโพธิสัตว์ พระองค์จะเป็นโพธิสัตว์องค์ล่าสุด ที่จะมาตรัสรู้กาลข้างหน้า) พอถึงกาลข้างหน้าเมื่อสิ้นยุคพระศรีอาริยะเมตตรัย เหล่าโพธิสัตว์ ทั้งหลายก็จะฝากกระแสบารมีรวมทั้งหมดไว้ที่พระแก้วคู่บารมีพระโพธิสัตว์องค์ต่อไป ที่จะมาตรัสรู้ถัดจากพระศรีอาริยะเมตตรัย (ซึ่งสีของพระแก้วก็จะเป็นสีเฉพาะของพระโพธิสัตว์ พระองค์นั้น) เป็นการฝากกระแสพุทธภูมิต่อกันไปเป็นทอด ๆ จะเห็นว่าเหล่าบรรดาพระโพธิสัตว์ ทั้งหลายนั้นสร้างบารมีกันเป็นเครือข่ายนะ เค้าจะช่วยเหลือกันมีการฝากกระแสกันและกัน เหล่าโพธิสัตว์ จึงมีการต่อกระแสกันไปเรื่อย ๆ เพราะต้องลงมาเกิดเพื่อสร้างบารมี กันตลอด เหมือนหลวงตาม้าที่มาต่อกระแสหลวงปู่คู่ เนื่องจากวิชาการสร้างบารมีของพระโพธิสัตว์นี้ต้องเรียนกับพระโพธิสัตว์ด้วยกันเท่านั้น เป็นไปไม่นอกกำมือ เป็นวิชาที่สมเด็จพระสัมมาสัมพุทธเจ้ามิได้แสดงไว้ หากแต่มีอยู่จริง

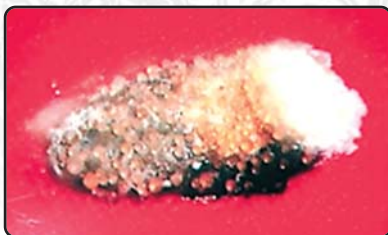

รูป อัฐิ และฟัน (พระเขี้ยวแก้ว) ของหลวงปู่ดู่ พรหมปัญโญ ที่แปรสภาพเป็นพระธาตุใสเหมือนแก้ว

ความเกี่ยวเนื่องระหว่างพระผงกรรมฐาน (พระกำลังจักรพรรดิ) กับพระขรรค์จักรพรรดิ

“ผู้ที่มีพระขรรค์จักรพรรดิไว้ในครอบครอง ขอให้ใช้พระขรรค์จักรพรรดิในวาระจำเป็นเท่านั้น”
แม้ว่าเราจะไม่มีพระขรรค์จักรพรรดิก็คงไม่เป็นไร สามารถใช้พระผงกรรมฐานที่หลวงตาแจกให้พรี
นำไปใช้แทนกันได้ ขอให้มันใจเถิด ลองปฏิบัติตามวิธีที่ได้อธิบายมาข้างต้น ทุกอย่างที่อธิบาย
มานั้นเป็นประโยชน์อย่างยิ่ง สามารถนำไปใช้ได้จริง ปฏิบัติได้จริง ลองทำดูก่อน ละความสงสัย
ไว้ก่อน ปฏิบัติให้รู้เองเห็นเอง ใครบอกว่าเป็นอย่างนั้น ตืออย่างนี้ ไม่สู้เรารู้ได้ด้วยตัวของเราเอง
เมื่อเราเริ่มสวดบทจักรพรรดิและกำพระผงกรรมฐานทำสมาธิ เมื่อนั้นหลวงปู่ดู่จะคุมเรา
ตลอดเวลา มีครูบาอาจารย์คอยกำกับดูแลอย่างใกล้ชิด ไม่ต้องวิตกกังวลว่าปฏิบัติทำสมาธิ
แล้วจะวิปลาสพันเพื่อน ไม่เป็นอย่างนั้นแน่นอน การปฏิบัติกรรมฐานของเราจะก้าวหน้าไป
อย่างรวดเร็ว ด้วยกำลังของพระผงกรรมฐานและบารมีของหลวงปู่ดู่ ขอให้ขยันหมั่นปฏิบัติ
หากสามารถสวดมนต์ ช่วงเวลา ๒๐.๓๐ น. ของทุกวันได้ ก็ให้กระทำเพราะจะได้กำลังเยอะ
เนื่องเพราะช่วงเวลานั้น หลวงตาม้าจะนำพา เทพ พรหมร่วมสวดไปพร้อมกับเรา แต่ถ้าไม่สะดวก
ที่จะสวดตามเวลาดังกล่าวก็ไม่เป็นไร เราสะดวกเริ่มสวดเวลาใดก็สวดตามเวลานั้นกระแส
ก็เชื่อมต่อถึงหลวงปู่เจกเช่นเดียวกัน



รูป หลวงตาจารย์พระขรรค์จักรพรรดิ
ปราบไตรภพ (คืนวันที่ ๓๑ ธันวาคม
ถึง วันปีใหม่ ๑ มกราคม พ.ศ. ๒๕๕๒)

แจกพระผงกรรมฐานสูตรหลวงปู่ดู่หลวงตาม้า แก้วจักรพรรดิ
พร้อมผอยวิธีการใช้พระผงจักรพรรดิ

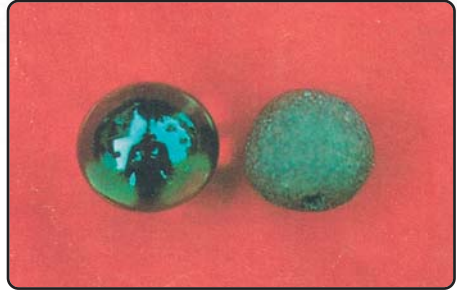

รูป พระผงกรรมฐานสูตรหลวงปู่ดู่ (หลวงตาม้าสร้าง) และแก้วจักรพรรดิ

เงื่อนไขการรับพระ

กรุณาส่งซองกันกระแทกแนบ กล่องใส่พระเครื่องขนาด
พระสมเด็จจมาด้วยครีบกั้นพระแตกหัก จ่าหน้าซองถึงตัว
ท่านเอง แนบเงินค่าจัดส่งมาในซอง ๕๐ บาท (ส่ง EMS)

ส่งมาที่ คุณยุทธภูมิ อุพลเถียร (โต่ง)
๕๒๙/๔๘ หมู่บ้านแก่นทองธานี ซอย ๖
ถ.สีหราชเดโชไชย ต.บ้านเปิด อ.เมือง จ.ขอนแก่น ๔๐๐๐๐
โทรศัพท์ ๐๘-๙๕๒๒-๐๒๑๓
E-Mail : yutthian@gmail.com
www.watthummuangna.com

“พลังงานของพระผงกรรมฐานมีอยู่จริง อย่าเพิ่งสงสัยหากยังไม่ลองปฏิบัติ”

“พระผงกรรมฐานเป็นพระใช้ไม่ใช่พระเก็บ”

“แกคิดถึงข้า ข้าก็คิดถึงแก แกไม่คิดถึงข้า ข้าก็ยังคิดถึงแก”

วาทะธรรมหลวงปู่หลวงตา

“คนดีเขาไม่ตีใคร”

“ดีช่วยอยู่ที่ตัวทำ สูงต่ำอยู่ที่ทำตัว”

“เวลาที่เราเดินผ่านผู้คนมากมาย ไม่ว่าจะยากจน ร่ำรวย สูงต่ำ ดำขาว อย่าเที่ยวได้ดูหมิ่น เพราะหารู้ไม่ว่า เราอาจจะกำลังเดินผ่านพระโสดาบันก็เป็นได้”

“รักทุกคน ไว้ใจบางคน ไม่เกลียดใครเลยสักคน”

“แกคิดถึงข้า ข้าก็คิดถึงแก แกไม่คิดถึงข้า ข้าก็ยังคิดถึงแก”

“ให้พากันกำพระผงกรรมฐานกันนะ กำให้ตลอด ฝึกไว้ให้ชิน
ตายไปจะได้ไปเป็นพรหมกันให้หมด”

“ใครจะใหญ่เกินกรรม”

“บุญ เป็นสิ่งที่พึ่งได้จริง”

“ข้าว่าพระเจ้าไม่เป็นสองรองใครในแผ่นดิน”

“ไม่มีใครรักเราจริงหรอก ยกเว้นรุ่นพี่ของเรา ท่านอยากให้เราเป็นพระพุทธเจ้า”

“ขยันก็ให้ทำ ชี้แจงก็ให้ทำ”

“ละได้เมื่อไหร่ถึงทันที ละไม่ได้มันจะถึงแค่หัวตะพาน”

“ให้หมั่นแผ่บุญเข้าไว้ ทำไม่ได้ให้นึกถึงข้า ข้าทำให้แก่ได้”

“เกิดมาก็มาคนเดียว ตายก็ไปคนเดียว มนุษย์เราเกิดมาก็แค่มาได้เจอกันเท่านั้น”

“ทำต่อไป มีดีก็เป็นบุญ สว่างก็เป็นบุญ...หน้าที่ของเราคือปฏิบัติ”

เพิ่มเติมเกี่ยวกับการสร้างบารมี ๑๐ เพื่อพระนิพพาน

บารมี แปลว่า กำลังใจเต็ม มีดังนี้

๑. ทานบารมี จิตของเราพร้อมที่จะให้ทานเป็นปกติ
๒. ศิลบารมี จิตของเราพร้อมในการทรงศีล
๓. เนกขัมมะบารมี จิตพร้อมในการทรงเนกขัมมะเป็นปกติ เนกขัมมะ แปลว่า การถือบวช แต่ไม่ใช่ว่าต้องโกนหัวไม่จำเป็น
๔. ปัญญาบารมี จิตพร้อมที่จะใช้ปัญญาเป็นเครื่องประหารให้พินาศไป
๕. วิริยะบารมี วิริยะ มีความเพียรทุกขณะ ควบคุมใจไว้เสมอ
๖. ขันติบารมี ขันติ มีทั้งอดทน อดกลั้นต่อสิ่งที่เป็นปฏิปักษ์
๗. สัจจะบารมี สัจจะ ทรงตัวไว้ตลอดเวลา ว่าเราจะจริงทุกอย่าง ในด้านของการทำความดี
๘. อธิษฐานบารมี ตั้งใจไว้ให้ตรงโดยเฉพาะ
๙. เมตตาบารมี สร้างอารมณ์ความดี ไม่เป็นศัตรูกับใคร มีความรักตนเสมอด้วยบุคคลอื่น
๑๐. อุเบกขาบารมี วางเฉยเข้าไว้ เมื่อร่างกายมันไม่ทรงตัว ใช้คำว่า “ช่างมัน” ไว้ในใจ

บารมีที่องค์สมเด็จพระสัมมาสัมพุทธะเจ้าทรงให้เราสร้างให้เต็มก็คือ สร้างกำลังใจ ปลุกฝังกำลังใจให้มันเต็มครบถ้วนบริบูรณ์สมบูรณ์

บารมีในขั้นต้นกระทำด้วยจิตอย่างอ่อนเป็นขั้นพระบารมี เมื่อจิตดำรงบารมีขั้นกลางได้ เรียกว่า พระอุปัชฌายะ และเมื่อจิตดำรงบารมีขั้นไปถึงที่สุดเลย เรียกว่า พระปรมาตถบารมี หรือบารมี ๓๐ ทศ หรือมีศัพท์เรียกอีกอย่างหนึ่งว่า พระสมมติสพบารมี หมายถึง พระบารมี สามสิบถ้วน ซึ่งเป็นธรรมพิเศษหมวดหนึ่ง มีชื่อว่า พุทธกรณธรรม เป็นธรรมพิเศษที่ทำให้ได้เป็นสมเด็จพระสัมมาสัมพุทธเจ้า พระโพธิสัตว์ที่ต้องการจะเป็นพระพุทธเจ้า ต้องบำเพ็ญ ธรรมหมวดนี้ หรือมีชื่อหนึ่งเรียกว่า โพธิปริชาจนธรรม คือธรรมสำหรับพระพุทธานุสิ หรือชาวพุทธเราทั่วไปเรียกว่า พระบารมี หมายถึง ธรรมที่นำไปให้ถึงฝั่งโน้น คือ พระนิพพาน

- ทาน การให้ เป็นการตัดความโลภ
- ศีล เรามีก็ตัดความโกรธ
- เนกขัมมะ เป็นการตัดอารมณ์ของกามคุณ
- ปัญญา ตัดความโง่
- วิริยะ ตัดความขี้เกียจ
- ขันติ ตัดความไม่รู้จักอดทน
- สัจจะ ตัดความไม่จริงใจ มีอารมณ์ใจกลับกลอก
- อธิษฐาน ทรงกำลังไว้ให้สมบูรณ์
- เมตตา สร้างความเยือกเย็นของใจ
- อุเบกขา วางเฉยเข้าไปในเรื่องของกายเรา



ปุจฉา - วิสัชนา หลวงตาตอบ



กำหนดภาพหลวงปู่แล้วไม่เห็นสักที ทำอย่างไร

ศิษย์ : มีคนถามกันเยอะว่า เวลากำหนดภาพเนี่ย... มันไม่เห็นสักทีครับ จะต้องทำอย่างไรครับ จะทำให้เห็นได้ชัดเจนครับ ?

หลวงตา : (หึหึ) ...มันต้องมีเวลา

ศิษย์ : ต้องค่อย ๆ ทำ...?

หลวงตา : ตั้งภาพไว้เสมอ... เสมอกับสายตาเราเนี่ยละ สามารถที่จะเห็นได้พอดี ไม่ก้ม ไม่เงย ให้เห็นภาพระหว่างสายตา แล้วก็ลืมตาดู ไม่ใช่เพ่งนะ ดูอยู่เฉยๆ แล้วก็หลับตา

ศิษย์ : อ่อ คือดูธรรมดาเนี่ยหรือครับ ?

หลวงตา : ใช่...แล้วก็หลับตา ไม่ใช่หลับเลยนะ จับภาพให้มันอยู่ พอภาพหายก็มองใหม่ แล้วก็สวดไปเรื่อยๆ

ศิษย์ : อืม... สวดด้วย ดูด้วย ?

หลวงตา : ใช่...ระหว่างไตรสรณะคมณ์ กับจักรพรรดิ สลับกันไป ไม่ก็นะโมโพธิสัตโต
พรหมปัญญา ก็ได้ อย่างนี้ก็สวดไปจนกระทั่ง...

ศิษย์ : ต้องใช้เวลาทำไปเรื่อย ๆ ?

หลวงตา : เวลากำหนดไม่ได้ มันอยู่ที่แต่ละคนนะ

ศิษย์ : ถ้าใครเคยปฏิบัติมามากก็ทำได้เร็ว.. เวลากำหนดนี้ต้องเป็นภาพไหนก็ได้ใช่ไหมครับ
ที่เกี่ยวกับหลวงปู่.....?

หลวงตา : ถูก... จะเป็นภาพนั่งขัดสมาธิ นั่งหย่อนขา หรือยืนก็ได้

ศิษย์ : อืม... หรือจะเป็นหลวงปู่ทวด หรือพระจักรพรรดิอย่างนี้ได้ไหมครับ...?

หลวงตา : ได้... หลวงปู่ตุ๊กก็ได้ หลวงปู่ทวดก็ได้ จะเป็นพระจักรพรรดิก็ได้ ทรงเครื่องก็ได้

ศิษย์ : แล้วแต่จริตใช่ไหมครับ?

หลวงตา : ใช่ แล้วแต่จริต.... นี่คือการจับภาพ

กำหนดภาพหลวงปู่แล้ว ภาพหลวงปู่ชอบเปลี่ยนไปเปลี่ยนมา ทำอย่างไร

ศิษย์ : แล้วเวลาจับแล้ว ภาพเปลี่ยน หน้าเปลี่ยน หรืออะไรอย่างนี้ เราไม่ได้ต้องกำหนด
ตายตัวใช่ไหมครับ ?

หลวงตา : กำหนดไม่ได้ ภาพไปเอง

ศิษย์ : ก็ปล่อยไป ดูเฉยๆ จะเดินมั่ง นั่งมั่ง ก็ดูไปเรื่อยๆ?

หลวงตา : ใช่...ดูเฉยๆ เรามีหน้าที่ดูเฉยๆ

ศิษย์ : เปลี่ยนเป็นหลวงปู่ทวด หรือหลวงปู่อะไรก็ตามก็ดูไป?

หลวงตา : ใช่...ถ้าท่านเปลี่ยนโอเค... ใช่

ศิษย์ : อ้อ.....ต้องเปลี่ยนหรือครับ?

หลวงตา : คือถ้ามองบ่อยๆ ท่านจะเปลี่ยน ... ขยับตายักคิ้ว ยิ้มให้ ทั้งหมดเนี่ยใช่เลยลูกขึ้นยืน...
กัว๊กมือบ้างก็มี....บางคนก็ยกมือก็มี....

ศิษย์ : อ้อ ท่านจะเปลี่ยนทำไปเรื่อย..?

หลวงตา : อือ... ท่านจะเปลี่ยนไปเรื่อยบังคับไม่ได้เลย

ศิษย์ : ดูเฉยๆ ไม่เพ่งนะครับ?

หลวงตา : อย่าไปฟัง ...ดูเฉยๆ เพราะการฟังจะทำให้เสียลูกกะตานะ

ศิษย์ : ครับ... อ้อ นี่ไม่ใช่กสิณ...?

หลวงตา : ไม่ใช่ ดูเฉยๆ ดูพลังงานเฉยๆ

กำหนดภาพหลวงปู่ควรจะหลับตาหรือลืมตาดีกว่ากัน

ศิษย์ : แล้ว...เวลากำหนดจับภาพหลวงปู่หลับตาหรือลืมตาดีกว่ากัน...หรือยังงี้ก็ได้?

หลวงตา : ลืมตา...ลืมตาดู ฟิกลืมตานี้จะดีกว่าหลับตา

ศิษย์ : อ้อ...ให้เห็นในใจ?

หลวงตา : ใช่.....ถ้าดูภาพท่านเคลื่อนไหวที่ได้ ดูพระพุทธรูปก็เคลื่อนไหวที่ได้เหมือนกัน...

ศิษย์ : ได้หรือครับ ?

หลวงตา : ได้... คือจิตเห็น แต่อาศัยตา ออกทางตา ภาพมันจะซ้อนกันนะ

ศิษย์ : แบบว่า... ตาเห็นท่านนั่งอยู่ที่นี่ แต่ใจเห็นท่านลุกมา...?

หลวงตา : ใช่....คือตาเห็นภาพจิตเห็นพลังงาน แต่ต้องอาศัยตา

ศิษย์ : งั้น...ลืมตา แต่ดูด้วยจิต

หลวงตา : ใช่

ศิษย์ : งั้นลืมตานี้ เราก็ดูได้ทุกกิริยาบท กินข้าว อาบน้ำ อะไรอย่างนี้หรือครับ?

หลวงตา : ถูกถูก

ศิษย์ : แล้วเวลาถ้าภาพหายไป นี่เราจะต้องทำยังไงครับ....ก็ลืมตาดูใหม่?

หลวงตา : ลืมตาดูใหม่.....

ศิษย์ : เพียรทำไปเรื่อยๆ จนกว่าจะนึกออกแล้วเห็นได้?

หลวงตา : จนกว่าจะนึกเห็นได้...

ศิษย์ : แบบนึกปุ๊บเห็นปั๊บ....?

หลวงตา : อืม....

ศิษย์ : งั้นแสดงว่าปฏิบัติ คือลืมตามองภาพ แล้วหลับตา ทรงภาพ พอภาพหายไป ก็ลืมตามองใหม่ ใช่ไหมครับ?

หลวงตา : ใช่...ใช่..ถ้าภาพท่านหายไปก็ลืมตามองใหม่....นี่ง่ายที่สุดนะ..นี่คือกรรมฐานที่ง่ายที่สุด...ง่ายกว่าพระอภิธรรมนะ

ศิษย์ : อันนี้ง่ายกว่าอีก

หลวงตา : ง่ายกว่านะ.... ถ้าคนไม่มีเวลาก็พกรูปไปด้วย....รูปเล็กๆนะ เวลานึกไม่ออกก็หยิบรูปขึ้นมาดู

ศิษย์ : รูปหลวงปู่ ?

หลวงตา : ใช่ เหมือนที่อยู่ในแผ่นพับนะ

การกำหนดภาพหลวงปู่ในเรื่องต่าง ๆ ต้องทำอย่างไร

ศิษย์ : แล้วการกำหนดภาพหลวงปู่ เราจะกำหนดยังไง ถึงจะถามอะไรต่างๆท่านได้ครับ?

หลวงตา : ท่านเปลี่ยนอิริยาบถเนี่ย ถามเลขนะ

ศิษย์ : อ้อ... ต้องเปลี่ยนก่อน ?

หลวงตา : อือ เปลี่ยนอิริยาบถ ท่านยืน ท่านเดินเนี่ย... โอเคละจบหลักสูตรนี้ละถามท่านได้เลยนะ

ศิษย์ : สมมุติว่าท่านเปลี่ยนจากนั่งเป็นลุกขึ้นยืนนี้ ถามได้เลยหรือครับ?

หลวงตา : เห็นท่านเคลื่อนไหวได้เนี่ยถามในใจได้เลย แต่ต้องถามในสิ่งที่เราไม่รู้ละ อย่าถามในสิ่งที่เรารู้แล้วนะ

ศิษย์ : อ้อ... ต้องถามสิ่งที่ไม่รู้?

หลวงตา : ไม่รู้เลขหรืออะไรก็ได้

ศิษย์ : เพื่อเป็นการเช็คความถูกต้อง...?

หลวงตา : ได้

ศิษย์ : แล้วเรื่องที่ถามต้องเป็นเรื่องธรรมะเท่านั้นหรือครับ?

หลวงตา : ธรรมะอย่างเดียว เรื่องอะไรอย่างอื่นเนี่ย... ไม่ได้

ศิษย์ : เพราะฉะนั้นถ้าเราไปถามอะไรอย่างหวนนี้ก็ได้ใช่ไหมครับ?

หลวงตา : ไม่ได้ จิตเป็นอื่นแล้ว รูปท่านจะหายเลย อีกนานเลย จะนึกไม่ออกนะต้องเริ่มต้นใหม่ ต้องกลับไปดูรูปใหม่

ศิษย์ : อ้อ... เพราะงั้นต้องถามเรื่องธรรมเท่านั้น ?

หลวงตา : อย่างเดียวเลยนะ...ถามเรื่องการสร้างพลังงานนี้ หรือไม่ถ้าจะถามเรื่องอดีตนี้ต้องถามท่านว่าขอศึกษาเรื่องพลังงาน

ศิษย์ : อ้อ... ขอศึกษาเรื่องพลังงาน ?

หลวงตา : บอก... หลวงพ่อ ผมอยากศึกษาเรื่องพลังงาน

ศิษย์ : อยากดูอดีตนี้ ต้องบอกขอศึกษาเรื่องพลังงาน.... คือทำยังไงก็ได้ว่าเรื่องที่เราจะดู เราต้องไปศึกษาธรรมะ ท่านถึงจะบอก?

หลวงตา : ต้องใช้วิจารณ์ญาณให้ตื่นะ

ศิษย์ : แล้ว แล้วบางทีผมถามแล้ว ผมไม่เข้าใจที่ท่านทำภาพให้ดู?

หลวงตา : ก็ต้องบอกท่าน มันลึกเกินไปนะ ดูไม่ออกก็มี บางทีเราไม่เข้าใจ ต้องบอกท่านว่า เรายังเรียนไม่ถึง บอกท่านอย่างนั้น

ศิษย์ : บางครั้งที่ถามนี้ เหมือนท่านไม่ได้ตอบเอง เหมือนเป็นภาพพระองค์อื่นมาตอบ อย่างนี้ใช้ได้เหมือนกันรีเปล่าครับ ?

หลวงตา : ใช้ได้... บางทีพระองค์นั้นก็คือท่านเอง หรือคือผู้ที่เกี่ยวข้องกับท่าน

ศิษย์ : เพื่อให้สะดวกต่อการตอบกับเรา...?

หลวงตา : ใช่...

ศิษย์ : แล้วเราจะทราบได้ยังไงครับว่าท่านมาตอบเราหรือเราคิดไปเอง ?

หลวงตา : ไม่ใช่... ความรู้สึกเราจะเกิดขึ้นทันทีเลย ในสิ่งที่ไม่รู้แน่ะ เวลาเราถามเราถามในสิ่งที่เราไม่รู้...

ต้องใช้เวลาในการฝึกกำหนดภาพหลวงนานแค่ไหน จึงจะใช้ได้

ศิษย์ : อืม...จั้นเวลาปฏิบัติแล้วจับภาพคร่าวๆก็ประมาณ...

หลวงตา : ไม่ใช่จะได้ทุกคน บางคนกินาน... บางคนก็ห้าปี บางคนก็สิบปี

ศิษย์ : อ้อ... ต้องปฏิบัติมาทางนี้ก่อนหรือครับ หรือว่ายังไง...?

หลวงตา : อืม... ไม่แน่ใจนะ....ตั้งแต่ได้สัมผัสที่นี่ บางคนไม่ใช้เวลาานนะ สามวันมั่งเจ็ดวันมั่ง สามเดือนมั่ง สามปีมั่ง ปีกว่ามั่งก็มี

ศิษย์ : บางคนชอบถามบอกว่ากำหนดยังไงให้แสงลงมาที่หัว...อะไรอย่างนี้?

หลวงตา : ไม่ได้ มันไม่ใช่ทุกคน อันนั้นคนที่เป็นอย่างแล้ว

ศิษย์ : อ้อ... อันนั้นเค้าทำมานานแล้ว?

หลวงตา : ใช่ เค้าทำมานานแล้ว...

ศิษย์ : อ้อ... แต่เริ่มต้นคือเค้าก็ทำมาเหมือนเรา?

หลวงตา : ไช้ ชาติก่อน อย่าเพิ่งไปล้างเส้น

ศิษย์ : อ้อ ถ้าเป็นอย่างนั้นคือต้องรู้กระแสแล้ว...ไม่จั้นมันจะหลุดไปเลย มันจะไม่ได้

หลวงตา : อืม ...

ศิษย์ : แล้วระดับไหนถึงจะเรียกได้ว่า ทำมานาน แล้วครับ...?

หลวงตา : อ้อ...ระดับไหนถึงทำนานแล้วเหอ...มันอยู่ที่อารมณ์ของเราต้องมีปัญญาอย่างพรหม
ต้องพยายามทรงอารมณ์พรหมวิหาร

ศิษย์ : ก็คือ จิตทรงอารมณ์พรหมวิหารเป็นปกติ?

หลวงตา : อ้อ...ตอนที่นึกถึงท่านเนี่ย...

ศิษย์ : พรหมวิหารครับ...?

หลวงตา : อ้อ...ต้องทำให้สบายๆ

ศิษย์ : ต้องทำให้สบายๆ ไม่เกร็ง?

หลวงตา : ไม่ใช่...ต้องวางอุเบกขา สบายๆ

ศิษย์ : สมมุติมีภาพอะไรเกิดขึ้นมา เราก็อุเบกขา สบาย ๆ ตลอด ?

หลวงตา : ไช้ ...อย่างนั้นถึงจะชัด...ชัดเจน

ศิษย์ : อ้อ...บางคนจะเคยเห็นใครจะมาฆ่าเราก็โกรธ อย่างนี้ไม่ใช่ชนะครับ?

หลวงตา : ตกใจ... ก็ต้องทรงพรหมวิหารใหม่ ต้องทำอุเบกขาใหม่ ภาพจึงจะชัด

ศิษย์ : อ้อ... ก็คือจิตสบายในพรหมวิหาร?

หลวงตา : ไช้ ไช้ สบาย สบาย

ศิษย์ : กว่าจะสบายเนี่ย... ยากเหมือนกันนะครับ?

หลวงตา : ใช้เวลา... คือจิตมันต้องละเอียด ทุกคน ถ้า ฝึกทุกวันจับหลวงพ่อแบบนี้ ตายแล้ว
ขึ้นพรหมนะ

ศิษย์ : แสดงว่า เป็น ฌาน ไปโดยอัตโนมัติ?

หลวงตา : ไช้ ... ต้องทรงพรหมวิหารถึงจะเห็นดี ถึงจะเห็นชัด ช่วงที่เห็นนะนะ ช่วงที่นิ่งมันก็มี
มีอารมณ์เหมือนมนุษย์ธรรมดาเนี่ยแหละ มนุษย์ธรรมดา มันก็ มีโลก โกรธ หลง
เป็นธรรมดา แต่ว่าเวลาทำ กรรณฐานเนี่ยนะ จับภาพท่าน มันต้องพรหมวิหารนะ
ตามฉายาของท่าน ไม่ใช่เราจะทรงได้ตลอดนะไม่ใช่ เราทรงได้ชั่วคราว

ศิษย์ : อ้อ...

หลวงตา : แล้วมันก็จะค่อย ค่อย เพิ่มไปเรื่อยๆ

ศิษย์ : ค่อย ค่อย เพิ่ม ระยะเวลาไปเรื่อยๆ?

หลวงตา : ใช่... ก็เหมือนการสมาทานศีลทุกวัน ใช่มั๊ย... ก่อนนอน หรือ ก่อนนั่ง ปาณา...
อทินนา...กาเม...มุสา...สุรา... เรื่อย ๆ มันก็จะออกไปข้างนอก กลางวันพอมันชำนาญ

ศิษย์ : ต่อไปมันก็จะ เป็นโดยอัตโนมัติ?

หลวงตา : ใช่... ไม่ใช่คนจะรักษาศีล ได้เลย ไม่ใช่

ศิษย์ : ก็ค่อย ๆ ฝึก?

หลวงตา : ค่อย ๆ ไป ไม่ใช่ไปบังคับมัน ศีลมันบังคับไม่ได้ ค่อย ๆ มันค่อย ๆ ซึมไปเรื่อย ๆ

ศิษย์ : ทุกอย่างเราก็ค่อย ๆ ทำหมด?

หลวงตา : มันจะไปโดยอัตโนมัติของมัน มันไปเอง พอมันเพลินมันไปเอง บางทีหลายชั่วโมงเลยนะ

ศิษย์ : คือเราไม่ต้องไปกำหนดตายตัว...?

หลวงตา : ไม่ละ มันไปเอง มันไปเอง

ศิษย์ : คือเรามีหน้าที่ทำเท่านั้นเอง?

หลวงตา : มันจะเลี้ยวไปเรื่อย ๆ จาก ๕ มันก็จะเลี้ยวไป ๘ บ้างละ

ทั้งวันมีแต่เรื่องวุ่น ๆ จะฝึกตอนไหนดี

ศิษย์ : อารมณ์ในระหว่างวัน มันจะมีผลกระทบกับการปฏิบัติไหมครับ?

หลวงตา : อืม... มันก็มีนะ เพราะว่าธาตุขันธ์เรา เวลาที่ดีที่สุดคือ ช่วงอาบน้ำ ช่วงกินข้าว หรือ
ไม่ก่อนนอน เพราะว่าธาตุมันพัก ธาตุมันพัก อย่างเราทำงานมาทั้งวันเนี่ยนะ พอ
มานั่งเนี่ย อย่งไรก็เอาไม่อยู่ เอาไม่อยู่ ถ้าไม่ชำนาญจริง ๆ เพราะธาตุเราทำงาน
ทั้งวัน เพราะจิตมันควบคุมไม่ได้ ควบคุมมันไม่ได้ มันได้แต่พุ่งไป มันรีไปรีมา จิต
นะใช่มั๊ย... แต่ถ้าเราพัก นอนพัก ทีนี้มันจะสดชื่น อาบน้ำมาเสร็จ แล้ว มาบางที
ไม่ต้องท่องคาถาเลย มันจะพร้อมใจ

ศิษย์ : เพราะฉะนั้นต้องให้ธาตุขันธ์ ข้างนอกสบายด้วย ?

หลวงตา : ใช่ คือมันเกี่ยวข้องกันนะ ธาตุกับจิตมันเกี่ยวข้องกันต้องให้มันสมบูรณ์ทั้งสอง

ศิษย์ : เข้าดีกว่าเยอะ?

หลวงตา : ดีกว่าเยอะ เพราะว่าช่วงนั้น...ช่วงเช้านี้ บางคนถ้าตื่นสักตี ๔ ตี ๕ มัน เป็นเวลาที่

เจียบที่สุดณะ เป็นเวลาที่เจียบ ที่ดีมาก จะสังเกตดู ลองลุกขึ้นมาดู ครอบครัวเรา ถ้าไม่ตื่นเช้า มันจะเจียบ มันจะสบาย เสียงก็จะไม่ค่อยมี ถ้าตอนเย็นเนี่ย โห... เสียงข้างบ้าน เสียงใครต่อใครมั่ง วิหยุมั่ง ที่วิมั่ง อะไรมั่ง มั่วไปหมด เพราะว่าบางคนนี่ เขากลับบ้าน อาบน้ำแล้วเขาก็ไหว้พระสวดมนต์นิดหน่อย แล้วนั่งนิดนึงแล้วเขาก็นอนเลย บางทีก็ตื่นตี ๓ ตี ๔ โน้น... แล้วค่อยไปอาบน้ำเอาใหม่ สดชื่น พอถึง ๖ โมง ก็ไปทำงาน

วิชาเปิดโลกคืออะไร ฝึกกันอย่างไร

ศิษย์ : แล้ว... วิชาเปิดโลก?

หลวงตา : ก็นี่แหละ วิชาเปิดโลกละ นี่แหละ ถ้าใครผ่านหลวงปู่ไม่ได้ ก็เปิดโลกไม่ได้

ศิษย์ : ทุกอย่างต้องผ่านหลวงปู่ก่อน?

หลวงตา : ใช่

ศิษย์ : คือเราไม่ดูเอง?

หลวงตา : ไม่...อย่าเด็ดขาดเลย มีลูกศิษย์หลวงพ่อดั้งหลายคน ผ่านไปแล้ว ตอนนั้นชักเพี้ยนแล้ว... ท่านไม่ได้ควบคุมแล้วนะ ถือว่าเกินครูบาอาจารย์แล้ว

ศิษย์ : อ้อ

หลวงตา : ยังไง ก็ต้องตั้งท่านทุกครั้ง

ศิษย์ : บางครั้งถ้าตั้งแล้วไม่เห็น แสดงว่าท่านไม่ให้ดู ไม่ควรดูใช่ไหมครับ?

หลวงตา : แสดงว่า ท่านผ่านให้ดู ถ้าเห็นนะ... ถ้าไม่เห็น แสดงว่าท่านไม่ให้ดู มันไม่มีประโยชน์

ศิษย์ : ก็คือต้องมีครูบาอาจารย์คุมตลอด?

หลวงตา : บางอย่างมันมีโทษ มันไม่มีโทษ บางอย่างมีประโยชน์ ท่านก็ให้ดู ความจริงสายหลวงปู่เนี่ย... เป็นสายเกี่ยวกับเรื่องของกรรม เรื่องของโลกวิญญาน เรื่องของการทำบุญแบบไม่ได้หวังอะไรตอบแทน ไม่ได้หวังอะไร อย่างเราเห็นคนเดินไปเดินมา เราสามารถจะช่วยเหลือเขาได้เราก็ช่วย ตามที่เราจะช่วยให้

ศิษย์ : ช่วยด้วยใจ

หลวงตา : ใช่... อย่างเห็นเขามา เขามีปัญหาเรื่องวิญญานแฝงอยู่ เราก็ส่งวิญญานเลย โดยที่เขาไม่รู้ โดยไม่ได้หวังอะไร ไม่ให้เขารู้อะไร เราไม่หวังอะไร ถ้าทำได้อย่างนั้นละ OK.

การกำหนดภาพหลวงปู่ ต้องสวดจักรพรรดิไปด้วยหรือไม่

ศิษย์ : ต้องกำหนดหลวงปู่กับสวด คู่กันไปตลอด ?

หลวงตา : นั่นคือหลักใหญ่ ถ้านานๆเข้าเนี่ย... มันชำนาญแล้วเนี่ย... ท่านจะผ่านเอง จะดูอะไรท่านผ่านเลยให้ดูภาพให้เห็นภาพเลย

ศิษย์ : แบบ ปืบขึ้นมาเลยใช่ไหมครับ?

หลวงตา : ใช่... หรือไม่ เราจะกระทบอะไรเนี่ย ท่าน อย่างเหตุการณ์ที่ เกี่ยวข้องกับเราเนี่ย มันจะมีภาพเกิดเลย

ศิษย์ : อ้อ...คือท่านคุมเราอยู่ ?

หลวงตา : ใช่...เพราะว่าเราจับภาพท่านมานาน

ศิษย์ : โดยไม่ต้องไปสวดจักรพรรดิ?

หลวงตา : ไม่ ๆ มันเป็นอัตโนมัติ นอกจากเวลาจะไปอธิษฐานอะไร ต้องตั้งท่านก่อน ตั้งพระพุทธรูป พระธรรม พระสงฆ์... แล้วอธิษฐานถึงท่าน หลวงปู่ดู



หลักการและความรู้เรื่องพลังงาน ภพภูมิ และการเชื่อมต่อ ทั้ง ๓ แคนโลกธาตุ

ด้วยพระที่สร้างจากผงจักรพรรดิ และเดินวิชาพระจักรพรรดิ (พระเปิดโลก / วิชาเปิดโลก)



เรื่องพลังงานนี้เป็นเรื่องละเอียดอ่อน ต้องอาศัยความเข้าใจและประสบการณ์อย่างมาก หากท่านมีพื้นฐานทางด้านนี้อยู่บ้าง เช่น ท่านที่เคยศึกษาวิชาที่เกี่ยวข้องกับพลังงาน อาทิ ปรมาณ พลังจักรวาล พื้นฐานไสยศาสตร์เรื่องการจัดธาตุ-หนุ่นธาตุ การจับพลังวัตถุมงคลสมาธิหมูน คงจะอธิบายได้เข้าใจง่ายขึ้น เพราะคงกล่าวไม่มาก เนื่องจากถ้าจะกล่าวจริง ๆ ต้องเขียนเป็นหนังสือยาวนับร้อยหน้า เอาเป็นว่าผมจะเขียนเป็นหัวข้อหลักให้ท่านใช้ปัญญาและประสบการณ์ต่าง ๆ ตีความเอาตามภูมิรู้ เป็นข้อหลักได้ดังนี้

๑. จักรวาลที่กว้างใหญ่ นี้มีได้มีเพียง ๑ เดียว มีพลังงานมากมายกระจัดกระจายอยู่บ้างก็เป็นพลังงาน บ้างก็เป็นธาตุ บ้างก็เป็นพลังงานกึ่งธาตุ ผู้รู้หลักการน้อมนำ จะสามารถนำพลังงานส่วนหนึ่งเหล่านั้นมาใช้ให้เกิดประโยชน์ได้

๒. มนุษย์ก็มีพลังงานทั้งหยابทั้งละเอียด ทั้งวัดได้ ทั้งวัดไม่ได้ และมนุษย์ก็ยังมีพิเศษกว่าที่มีตัวเจตนา พลังเหตุเจตนา มีกำลังในการโน้มนำ ชี้นำถ่ายทอดพลังงานได้ (การอธิษฐาน)

๓. การน้อมนำ ชี้นำ ถ่ายทอดพลังงานจะแรง และมหาศาลมากขึ้น หากมีผู้ที่มีกำลังมากกว่า มีบุญญาบารมี มีการอธิษฐาน และการสั่งสมมาเพื่อการนี้ มาเป็นผู้ต่อกระแส เพิ่มกระแส ชักนำกระแส แห่งการการโน้มนำ ชี้นำ ถ่ายทอดพลังงาน

๔. ธาตุหยาบต้องอาศัยธาตุละเอียด ด้วยเพราะมีความคล่องตัวที่แตกต่างกัน ดังนั้นภพภูมิ ทั้งมนุษย์และอมนุษย์ หากต่อกระแสกันได้ และเกื้อกูลกัน จะทำให้เกิดกำลัง และความคล่องตัวที่สูงยิ่ง

๕. มนุษย์อาศัยธาตุทั้งสี่เป็นกำลัง อาศัยเจตนา เป็นปัจจัย ในการสร้างสรรค์และทำลาย แต่เรื่องบางเรื่องเช่นเรื่องพลังงานละเอียด อมนุษย์ฝ่ายสุขคติภูมิยอมมีกำลัง และภูมิความเข้าใจภูมิรู้มากกว่า ดังนั้น หากทั้งสองเกื้อกูลกัน สรรพกำลังจะบริบูรณ์

๖. พระผงจักรพรรดิ ซึ่งหมายถึง พระใด ๆ ที่สร้างด้วยผงจักรพรรดิ และอธิษฐานด้วยการเดินวิชาพระจักรพรรดิ สามารถเชื่อมต่อภพภูมิ ทั้ง ๓ แคนโลกธาตุได้ ด้วยพลังงานเมตตาเป็นตัวต้น ครูบาอาจารย์ท่านจึงเรียกกันว่า พระเปิดโลก หรือวิชาเปิดโลก ที่นาน ๆ ที่เกิดขึ้นในวาระหนึ่งเท่านั้น



๗. การเดินวิชาตามฝอยนั้น องค์ประกอบความครบ เว้นแต่ผู้เข้าใจพลังงานอย่างถ่องแท้ ก็ตัดบางสิ่งบางอย่างออกได้ แต่ตัดหลักสำคัญไปไม่ได้

๘. องค์ประกอบ คือ

๘.๑ พระพวงจักรพรรดิ เป็นสื่อกลาง เสมือนจันรับสัญญาณดาวเทียม

๘.๒ หลวงปู่ตู้ บารมีรวมหลวงปู่ เป็นต้นพลังงานพลังบุญที่จะรวมพลังงานรวมกองบุญกองอื่น เป็นบารมีของมหาโพธิสัตว์ เสมือนแหล่งสัญญาณที่จะส่งภาพ

๘.๓ ตัวเรา ธาตุทั้ง ๔ ชั้นทั้ง ๕ กอง เปรียบเสมือน เครื่องรับสัญญาณโทรทัศน์

๘.๔ จิตอธิษฐานที่มีกำลัง และได้รับการปรับคลื่นพลังงานให้ตรงกันกับแหล่งพลังงานต้น ด้วยพระคาถามหาจักรพรรดิ เสมือน เสาอากาศ หากมีแต่เครื่องรับโทรทัศน์แต่ขาดเสาสัญญาณก็ไม่สามารถรับสัญญาณโทรทัศน์ได้ ยิ่งกาลปัจจุบันคลื่นรบกวน คือมารกิเลสทั้งหลาย มีอยู่ทั่วทุกขณะทุกเวลา

๘.๕ ความเข้าใจในหลักการโน้มนำ ชี้เส้นทางพลังงานอย่างกุดลและนอบน้อม ในสิ่งที่มีคุณ-มีประโยชน์ เป็นหัวใจสำคัญยิ่ง เสมือนกระแสไฟฟ้าเลี้ยงเครื่องรับประการนี้ก็ขาดเสียมิได้

๙. ทักษะหลวงปู่มีหลักที่ละไม่ได้คือ

๙.๑. คาถาจักรพรรดิ (สร้างพลังงาน ติดต่อพลังงาน)

๙.๒. คำอธิษฐาน(กำหนดเส้นทางพลังงาน)

๙.๓. บทสัพเพ (ส่งพลังงาน)

๙.๔. จิตสบายที่สุดไร้ทุกข์ไร้กังวล (ความเป็นทิพย์ ที่มีกำลังสูง)

๑๐. โปรดหาข้อมูลเพิ่มเติมเรื่องภพภูมิ ในหนังสือ ไตรภูมิพระร่วง ทั้งของฉบับเดิม และของที่อธิบายโดยหลวงพ่อฤาษีลิงดำ ความรู้ดังกล่าวจะทำให้เข้าใจในเรื่องภพภูมิได้พอสมควร

ที่กล่าวมาข้างต้นคือหลักการ ขอผู้มีปัญญาจงไตร่ตรองคิดพิจารณาน้อมนำไปปฏิบัติด้วยตนเองเกิด
รู้จากคำบอกเล่าไม่ผู้รู้ด้วยตนเอง(เรื่องของการปฏิบัติเป็นเรื่องเฉพาะตน รู้เองเห็นเองแจ้งเอง)
หากมีข้ออันใดติดขัดสงสัย โปรดจงถามผู้รู้ ปราชาญ์ บัณฑิต อันมีหลงตาม้าท่านเป็นต้นเกิด

ธรรมะโอสถ

ยารักษาภายในจิตใจ สำหรับผู้เจ็บป่วย

บทธรรมะสำหรับพิจารณาธาตุขันธ์ มีเพียงรูป และนาม
ทุกสิ่งทุกอย่าง ต่างเปลี่ยนแปลงหมุนเวียนแปรเปลี่ยนไป



หัวข้อธรรมะต่าง ๆ ที่พระพุทธเจ้าได้ทรงกล่าวไว้ในพระไตรปิฎกนั้นประดุจดั่งยาทิพย์ ที่รักษาได้ทุกคน มีคำกล่าวที่ว่า “ร่างกายแข็งแรงจากภายใน สู่ภายนอก” ภายในนั่นคือจิตใจที่ดี มีพลังจะส่งผลทำให้ภายนอกนั่นคือร่างกายแข็งแรงมีสุขภาพดี แต่ถ้าหากเราเกิดอาการเจ็บป่วย ขึ้นทางกาย จิตใจจะไร้พลังส่งผลให้ร่างกายทรุดโทรมลง มีตัวอย่างให้เห็นมากมาย เช่น มีชาย คนหนึ่งใช้ชีวิตเป็นปกติสุขดี วันหนึ่งเค้าไปตรวจสุขภาพ นายแพทย์แจ้งผลการตรวจว่าเค้าเป็น โรคร้ายจะอยู่ได้อีกแค่สามเดือน พอรู้แค่นั้นแหละชายคนนี้ เกิดอาการ กินไม่ได้ นอนไม่หลับ คิดมาก ฟุ้งซ่านกับเรื่องอาการเจ็บป่วยของตนเองทำให้จิตใจห่อเหี่ยว ร่างกายทรุดโทรม ผลคือ ทำให้อยู่ได้แค่สองเดือนก็ตายลง (อยู่ไม่ถึงสามเดือน) ในทางกลับกันเมื่อชายคนนี้เมื่อรู้ว่าเค้า เป็นโรคร้ายจะอยู่ได้อีกแค่สามเดือนแต่แทนที่เค้าจะเศร้ารันทกสลดใจ เค้ากลับปลงตกคิดได้ว่า ชีวิตนี้ไม่เที่ยง ศึกษาธรรมะปฏิบัติกรรมฐาน ทำสมาธิ ทำให้จิตมีพลัง ร่างกายของเค้าก็จะ สามารถอยู่ได้อีกหลายสิบปีเลยทีเดียว

จะเห็นได้ว่ากำลังจิตนี้มีความสัมพันธ์กับร่างกายเรามาก เราสามารถรักษาจิตใจได้ ด้วยธรรมะของพระพุทธเจ้า ธรรมะของพระพุทธเจ้าเปรียบด้วยคุณค่ามากด้วยคุณประโยชน์ มหาศาล หากเราได้หยิบยกข้อธรรมะนั้นมาคิดพิจารณาให้ดี ด้วยความมีสติตั้งมั่นปราศจาก อารมณ์จิตใจที่ฟุ้งซ่านเฉกเช่นเวลาอันเป็นปกติสุขแล้วละก็ แม้เราจะเจ็บป่วยกายอยู่ แต่ใจเราหาได้ป่วยตามกายแต่อย่างใด ใจเราจะเย็นสบาย นับเป็นประโยชน์แก่เราในเวลาเช่นนี้ อย่างยิ่ง

พระพุทธเจ้า กล่าวไว้ว่า “ทุกสิ่งล้วนเป็นไปตามกฎของไตรลักษณ์”

ทุกสิ่ง เกิดขึ้น - ตั้งอยู่ - ดับไป

เป็นเรื่องของธรรมชาติล้วนๆ เรามาลองคิดพิจารณาตาม เมื่อแรกเกิดมาเราก็ไม่ได้คงสภาพ อยู่แบบเดิมไม่ได้เป็นทารกตัวเล็กอยู่แบบนั้นตลอด เรามีการเปลี่ยนแปลงมีเติบโตขึ้น มีพัฒนาการ เริ่มจากการคลาน การตั้งไข่ เริ่มหัดเดิน และสามารถวิ่งได้ จากวัยเด็กก้าวสู่วัยรุ่นเป็นหนุ่ม เป็นสาวจากวัยรุ่นก้าวเข้าสู่วัยกลางคนจบจนกระทั่งเราได้ก้าวเข้าสู่วัยชราเป็นคนแก่หัวหงอกขาว กระทั่งตายไปวันเวลาหมุนเวียนไป เราก็มิได้หยุดนิ่งตามวันเวลา ทุกสิ่งแปรเปลี่ยนไปทุกขณะจิต ลมพัด ใบไม้ไหว สายน้ำไหล ภูเขาใหญ่ สิ่งเหล่านี้หากเราพิจารณาให้ดี ล้วนเกิดขึ้น ตั้งอยู่ และดับไป เป็นไปตามกฎของไตรลักษณ์ทั้งสิ้น ทุกสิ่งทุกอย่างก็เป็นเช่นนั้นเอง

ความเจ็บป่วยก็เป็นเช่นนั้นเอง

ให้พิจารณา ธาตุชั้นร่างกายเรามันก็ตั้งของมันอยู่แบบนั้น มันมีความเปลี่ยนแปลง ของมันอยู่ตลอดเวลา การที่เรายังอยู่ติดกินได้สบายกายนั้นก็เช่นนั้นเอง การที่เราต้องเจ็บ ไข่มันก็เป็นเช่นนั้นเอง ถ้าหายมันก็คือความเป็นเช่นนั้นเอง มีเหตุปัจจัยที่ถูกต้อง ถ้าไม่หายมันก็คือความเป็นเช่นนั้นเอง เพราะมันมีเหตุปัจจัยที่ไม่ถูกต้อง ถ้าแม้ว่าเราจะต้องตายมันก็คือความเป็นเช่นนั้นเอง

ดังนั้น ทั้งหมดนี้ล้วนแต่เป็นเรื่องของความเป็นเช่นนั้นเอง เป็นความไม่เที่ยง เป็นเช่นนั้นเองของสังขารทั้งหลายทั้งปวง

สูงวัยคือความเสื่อม

บางครั้งเราเรียกคนแก่ว่าผู้สูงวัย คำว่าวัย แปลว่าอะไร? วัยนี้แปลว่าเสื่อม ผู้สูงวัยก็คือมีความเสื่อมมาก พอแก่แล้วร่างกาย หู ตา มันเสื่อมไปหมด ผมที่เคยดำ ก็กลับขาว ตาที่เคยยาว ก็สั้น ฟันที่เคยมัน ก็คลอน ฟิวที่เคยนุ่มนวล ก็เหี่ยวบน ที่เต่งตึงก็ยานโตงเตง อันนี้เป็นเรื่องธรรมดา

สูงวัย คือมันมีความเสื่อมเกิดขึ้นแก่อวัยวะร่างกาย มีความแก่ มีความเจ็บ แล้วในที่สุดก็มีความตายเป็นธรรมดา ไม่มีใครจะหลีกเลี่ยงได้ แม้แต่พระสัมมาสัมพุทธเจ้าที่เป็น มหาบุรุษ เป็นยอดของเหล่ามนุษย์ทั้งหลายท่านสิ้นแล้วซึ่งกิเลส ไม่มีอะไรจะมาเผาผลาญจิตใจได้ เกิดเป็น กษัตริย์และสละสิ้นแล้วทุกอย่าง มากด้วยเดช เดชะ อิทธิฤทธิ์ บุญฤทธิ์ เป็นผู้มฤตมิกมาก ท่านก็ยังคงตาย

แช่มช้อยู่ตลอดเวลา แม้ว่าร่างกายมันเจ็บป่วยแก่ตายไป แต่จิตใจมันไม่เจ็บไม่ป่วยไม่แก่ไม่ตายไปด้วย พระพุทธเจ้าท่านก็ชนะความตายอย่างนี้เอง คือท่านไม่มีทุกข์ ไม่มีกิเลสแล้ว จิตใจของท่านอยู่เหนือร่างกายแล้ว อันนี้เราควรจะฝึกเหมือนกัน เพราะถ้าหากว่าไม่ศึกษาธรรมะไว้ก็จะช่วยตัวเองไม่ได้ในเวลา เจ็บ เวลาแก่ เวลาตาย เรียกว่าซ่อมตายก่อนที่จะตายจริง

ให้มองเห็นความไม่ใช่ตัวตน (อนัตตา)

เห็นความเป็นอนัตตา ไม่มีสิ่งไหนที่ควรถือว่าเป็นตัวตน ไม่ควรยึดถือว่าร่างกายนี้เป็นของเรา บ้านหลังนี้เป็นของเรา ลูกเป็นลูกเรา เมียเป็นเมียเรา หากว่าเราตายไปแล้วทุกสิ่งทุกอย่างที่กล่าวมานั้นก็จะไม่ใช่ของเราอีกต่อไป ให้คิดพิจารณาว่า สิ่งทั้งหลายไม่ใช่ตัวตน ไม่ใช่สัตว์ ไม่ใช่บุคคล มันจึงไม่มีใครเกิด ไม่มีใครแก่ ไม่มีใครตาย มีแต่สังขารทั้งหลายที่เป็นไปตามเหตุปัจจัยของมันเท่านั้น สังขารมันปรุงแต่งไปเอง เราก็ไปสมมติว่าอาการเหล่านั้นว่าเป็นความเกิดบ้าง เป็นความแก่บ้าง เป็นความตายบ้าง ทั้ง ๆ ที่มันคือความเป็นเช่นนั้นเอง เป็นอยู่อย่างนั้นเอง ถ้าหลงในสมมตินี้ก็จะต้องเป็นทุกข์เพราะความเกิด แก่ เจ็บ ตาย

เป็นเรื่องของธรรมชาติ

เมื่อได้ศึกษาธรรมะของพระพุทธเจ้าแล้ว เห็นตามความจริงแล้ว ก็จะเห็นว่าไม่มีใคร ๆ ไม่มีสัตว์ บุคคลใด มีแต่สังขารล้วน ๆ เป็นไปตามกฎของธรรมชาติ เรียกว่าเห็นความเป็นเช่นนั้นเองของสิ่งที่เป็นสังขาร คือ มีเหตุ มีปัจจัย ปรุงแต่งไปตามธรรมชาติ

ที่นี้มาดูพวกที่ไม่มีเหตุ ไม่มีปัจจัย เป็นธรรมชาติประเภทที่ไม่มีเหตุปัจจัยปรุงแต่ง พวกนี้ไม่เป็นเหตุไม่เป็นผลของอะไรมีแต่สภาพความเป็นเช่นนั้นเองของธรรมะส่วนนี้ซึ่งเรียกว่า **“วิสังขาร”** เป็นที่ดับแห่งสังขารทั้งปวง เราเรียกกันด้วยภาษาธรรมดา ๆ ว่า **“พระนิพพาน”** ธรรมะชนิดนี้อยู่เหนือเหตุปัจจัย ว้างจากการปรุงแต่ง จึงว่างจากความเกิด แก่ เจ็บ ตาย

ว่างจากการปรุงแต่ง

แม้ว่าสังขารทั้งหลายจะมีความเกิด แก่ เจ็บ ตาย ถ้าเรามองเห็น **“วิสังขาร”** หรือหากเราว่างจากการปรุงแต่งแล้ว สิ่งที่มีการปรุงแต่งก็จะหมดความหมายไปเอง เพราะมันว่างจากสิ่งที่เป็นตัวเป็นตน เป็นสัตว์ เป็นบุคคล แม้นเราพิจารณาดูดี ๆ จะเห็นว่า ในทุก ๆ ที่ไม่มีอะไรที่เป็นตัวเป็นตนที่เกิดเป็นตัวเป็นตนขึ้นมาก็เพราะเราเข้าใจเอาเองเราสมมติกันเองเพราะความไม่รู้ เมื่อได้ศึกษาธรรมะของพระพุทธเจ้าแล้ว จึงได้รู้ว่าสังขารทั้งหลายทั้งปวงเป็นไปตามเหตุปัจจัย

เมื่อกำหนดภาพแม่ขณะที่ยังมีชีวิตและหลับตาได้แล้ว ทีนี้ให้เราเปลี่ยนจากภาพของแม่เป็นภาพพระพุทธรูป (หรือพระพุทธรูป, พระอริยสงฆ์ที่เราเคารพนับถือ) พิจารณามองดูภาพพระที่เรากำหนดแบบสบายๆ ไม่ต้องเพ่ง ดูสบายๆ มองดูไปเรื่อยๆ จิตจะรวมเป็นสมาธิโดยปริยาย ที่กล่าวมานี้คือการทำกรรมฐานแบบหนึ่ง เมื่อเราทำบ่อยๆ จะเกิดกำลังสมาธิ เมื่ออยู่ในสมาธิก็ให้น้อมนำข้อธรรม มาพิจารณาไตรลักษณ์ เรื่องสังขารไม่เที่ยง มีเกิดขึ้น มีตั้งอยู่ มีดับไป เมื่อนั้นเมล็ดพันธ์แห่งปัญญาจะเกิดขึ้นในจิตเรา

ไร้ทุกข์เมื่อเข้าถึงสังขารธรรม

เจ็บหนอ ไฉย เจ็บหนอ...ถึงแม้เราจะร้องเท่าใด ความเจ็บปวดก็มีได้หายไปแต่อย่างใด มีผู้เราเอาชนะความเจ็บปวดด้วยการทำสมาธิ วิปัสสนา (พิจารณาไตรลักษณ์) จะยังประโยชน์แก่จิตเราได้มากกว่าการนอนรอความตาย เมื่อเจ็บมากๆ ลองทำให้มันดับไปเลยซิ จิตที่เห็นธรรมะแล้วไม่มีอะไรเป็นตัวตนแล้ว แม้แต่การแตกดับแห่งสังขารนี่ก็เป็นเพียงกิริยาของธรรมชาติที่ต้องเป็นไป สามารถพิจารณาทุกสิ่งทุกอย่างเป็นธรรมะได้ นั่นคือปัญญาที่เกิดขึ้นจากการทำสมาธิ ไร้รูป ไร้นาม สรรพรวมที่ ทั้งสังขารและวิสังขารก็เป็นเช่นนี้เอง จิตปล่อยวาง วางหรือว่างจากความยึดถือใดๆ แม้เจ็บป่วยก็สามารถปฏิบัติได้เฉกเช่นคนปกติทุกประการ เพื่อถึงซึ่งเป้าหมายของพระพุทธศาสนา คือ “นิพพาน” เป็นที่สุด

พุทธศาสนสุภาษิต

- | | |
|---|--------------------------------------|
| ๑. น มียมมานุสส ภวานฺติ ตาณา | “เมื่อสัตว์จะตาย ไม่มีผู้ป้องกัน” |
| ๒. ภูตํ เสสํ ทยิตัพพํ | “เมื่อยังมีชีวิตอยู่ ควรเกื้อกูลกัน” |
| ๓. อปฺปกณฺจิทํ ชีวิตมาหุ อีรา | “ปราชญ์กล่าวว่าชีวิตนี้สั้นนัก” |
| ๔. มจฺจุนา ปิหิตอ โสโก | “โลกถูกความตายครอบเอาไว้” |
| ๕. สายเมเก น ทิสฺสนฺติ | “เห็นอยู่เมื่อเข้า สายก็ตาย” |
| ๖. ทหรา จ วุฑฺฒา จ สรีรเกทา | “ทั้งหนุ่มและแก่ ล้วนแตกดับทุกคน” |
| ๗. วโย รตฺตินฺทิวากฺขโย | “วัยสิ้นไปตามคืนและวัน” |
| ๘. อายุ ชยิต มัจฺจานํ | “อายุของคนย่อมหมดสิ้นไป” |
| ๙. น จาปิ วิตฺเตน ชรํ วหนฺติ | “ทรัพย์สินสมบัติซื้อความแก่ไม่ได้” |
| ๑๐. วินาภาเว อสฺสเย | “สักวันหนึ่งก็ต้องพรากจากกันไป” |
| ๑๑. นตฺถิ ชาตสฺส อมรณํ | “ผู้ที่เกิดมาแล้วจะไม่ตายเป็นไม่มี” |
| ๑๒. ปาปญฺจ เม นตฺถิ กตํ กุหิณฺจิทสฺมา น สงฺเก มรณาคมายํ | |

“ข้าพเจ้าไม่มีความชั่วซึ่งทำได้ ณ ที่ไหน ๆ เลย ฉะนั้นข้าพเจ้าจึงไม่หวั่นเกรงความตายที่จะมาถึง”

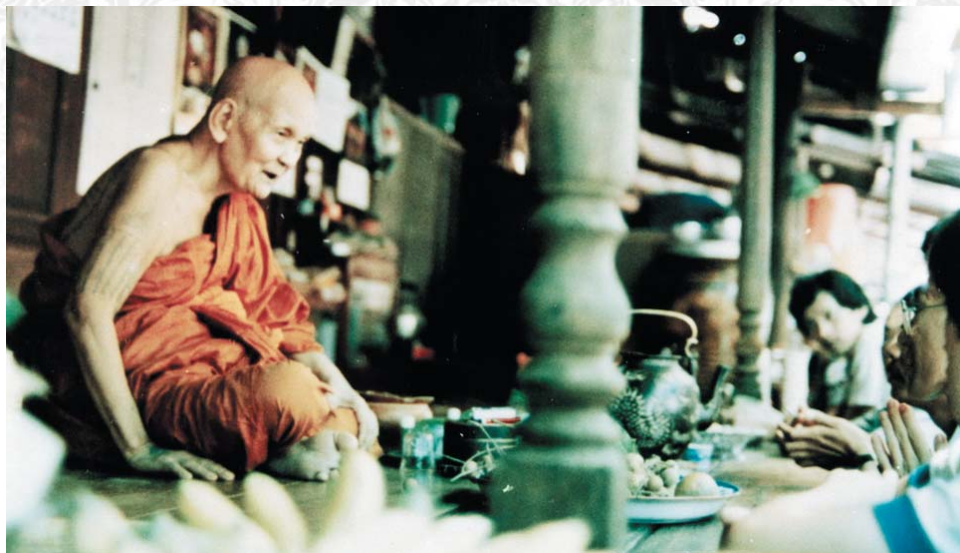

รูป รอยยิ้มแห่งความเมตตาของหลวงปู่ที่มีให้แก่ลูกศิษย์



รูป รอยยิ้มแห่งความเมตตาของหลวงตาที่มีให้แก่ลูกศิษย์



รูป หลวงตาทำลังจารเทริญพระพุทธรูปชโยะพรหม ปี ๕๑

ที่สุดแห่งขบวนการมวลสารอันอัศจรรย์ ผนิกกำลังโพธิญาณและแผ่นดินให้เป็นหนึ่งเดียว
ครบถ้วนด้วยศาสตร์และศิลป์ ตามรอยแห่งธรรม หลวงปู่ พรหมปัญโญ

“ดวงโพธิญาณกำลังแผ่นดิน”

วัตถุประสงค์เพื่อสมทบทุน “กองทุนพุทธพรหมปัญโญ” และสร้าง “วิหารจักรพรรดิ” ณ วัดพุทธพรหมปัญโญ จ.เชียงใหม่
เหรียญดวงโพธิญาณกำลังแผ่นดิน นี้ หลวงตาได้จัดสร้างขึ้นเพื่อให้ลูกหลานได้ใช้ “ก้าวรามา” และนำไป “อธิษฐาน” เพื่อประโยชน์ต่างๆ
ประดุจดัง “แก้วสารพัดนึก” ตามปฏิปทาปฏิบัติในการสร้างพระของหลวงปู่ ทั้งนี้ที่ว่าเป็นการรวมกำลังแผ่นดิน เนื่องจากการรวบรวม
มวลสารจากทั่วประเทศ เช่น ผงรูปหลักเมืองทุกจังหวัด วัตถุประสงค์ พระพุทธบาทและ พระเจดีย์ที่มีความสำคัญทั้งหมดหัวแผ่นดินสยาม
พร้อมทั้งมวลสารสำคัญของหลวงปู่ อัมเม อัฐิธาตุ เส้นเกศา ผงจักรพรรดิ และ ข้าวสารเสก



หลวงตาขณะจารเหรียญ



สีผสมบัตที่บรรจุเหรียญ



เกศาหลวงตาม้า



ผงจักรพรรดิและ
ผงรูปจากทั่วประเทศ



ข้าวสารเสกหลวงปู่



มวลสารที่บรรจุกันเหรียญ



**“ใครที่ไม่มีเหรียญดวงหลวงปู่ เหรียญดวงโพธิญาณนี้สามารถใช้แทนได้ไม่ยิ่งหย่อนไปกว่ากัน
เพราะนิควงและรูปลักษณ์ของหลวงปู่ที่อยู่”**

(หลวงตาม้า วิชโย)

ติดต่อขอบูชาและสอบถามรายละเอียดได้ที่ ภาคเหนือ: คุณณ 081-733-1965 ภาคอีสาน: คุณโอง 089-422-0213

ภาคกลาง: คุณพูนพิพัฒน์ 087-108-8787, คุณศิวกร 081-817-8827, คุณอุบลย์ 081-622-6052

<http://www.luangtama.com> และ <http://www.wotthummuangno.com>

ทีมบรรณาธิการ



โด่ง วัดถ้ำเมืองนะ . เว็บไซต์วัดถ้ำเมืองนะดอทคอม . พ.ศ. ๒๕๕๐
ชื่อ ยุทธภูมิ อุพลเกียรติ (โด่ง)
โทรศัพท์ ๐๘-๙๔๒๒-๐๒๑๓



หมาดอรรด วัดถ้ำเมืองนะ . เว็บไซต์วัดถ้ำเมืองนะดอทคอม . พ.ศ. ๒๕๕๐
ชื่อ ร.ท.ภก.อรรดวัติ สมโภชน์ (หมาดอรรด)
โทรศัพท์ ๐๘-๕๔๘๕-๗๔๕๔



นิค วัดถ้ำเมืองนะ . เว็บไซต์วัดถ้ำเมืองนะดอทคอม . พ.ศ. ๒๕๕๐
ชื่อ NIKOLAAS BOEKESTIJN (นิค)
โทรศัพท์ ๐๘-๕๗๓๓-๔๑๖๘

ข้าพระพุทธเจ้าทีมงานผู้จัดทำและสมาชิกเว็บไซต์วัดถ้ำเมืองนะทุกคน ขอกราบอาราธนาบารมีรวมสมเด็จองค์ปฐมบรมมหาจักรพรรดิ พระสัมมาสัมพุทธเจ้าทุกพระองค์ พระปัจเจกพระพุทธเจ้าทุกพระองค์ พระโพธิสัตว์เจ้าทุกพระองค์ พระเจ้าจักรพรรดิ พระธรรม พระอริยะสงฆ์ ตั้งแต่อดีต ปัจจุบัน อนาคต บารมีรวมหลวงปู่ดูเป็นที่สุด ขอน้อมนำบารมีทั้งหมดทั้งมวลนี้ ส่งถึงทุกท่านที่มีกระแสเกี่ยวเนื่องกันทุกรูปทุกนาม ตั้งแต่อดีต ปัจจุบัน อนาคต บุญกุศลใดก็ตาม ที่หมู่คณะข้าพระพุทธเจ้า ได้กระทำไว้ดีแล้วไซ้ ขอให้บุญกุศลนั้นจงถึงพร้อมยังผู้อ่านหนังสือเล่มนี้ และถึงพร้อมผู้ที่ร่วมอนุโมทนาบุญ ทุกประการเทอญ พุทธังอริชฺฐานมิ ธรรมมังอริชฺฐานมิ สังฆังอริชฺฐานมิ สัพพะพุทฺธมิ.

มติเห็นพรัئتน์จักรพรรดิเปิดโลก



โดย พระวรวงคต วิริยธโร (หลวงตาม้า)

วัดพุทธพรหมปัญโญ (วัดถ้ำเมืองนะ) ต.เมืองนะ อ.เชียงดาว จ.เชียงใหม่

เลขมาตรฐานหนังสือ ๙๗๘-๙๗๘-๕๙๘-๗๒๒-๗

พิมพ์ครั้งที่ ๑ ๑ ธันวาคม พ.ศ. ๒๕๕๑ จำนวน ๕๐๐ เล่ม

พิมพ์ครั้งที่ ๒ ๒๘ กุมภาพันธ์ พ.ศ. ๒๕๕๒ จำนวน ๕๐๐ เล่ม

ผู้เรียบเรียง

ยุทธภูมิ อุพลเกียรติ

ท่านสามารถศึกษาธรรมะแนวทางการปฏิบัติของหลวงปู่ตุ พรหมปัญโญ ได้ที่
เว็บไซต์วัดถ้ำเมืองนะดอทคอม (www.watthummuangna.com)